昭和八年三月二十二日第三種郵便物認可
郵政特准掛號認爲新聞紙類
康德三年七月十九日 (舊曆六月一日) 大同報 日曜日 第二千五百六十九號 (第一版)

大同報

發行人 王希哲　編輯人 富彭年　印刷人 賀澤民
社址 新京東六馬路(國務院前)
電話 編輯局 二—四七二四 營業局 二—二〇九六 二—四七二五
報費 一份國幣五分 一個月國幣壹元壹角 外埠郵費在外
廣告價 一行(五號字十二字)一日壹元 特別地位加倍長期另議

歐羅巴洲政局關鍵 將於國際會議決定

羅加諾會議不過其預備會耳

【巴黎十七日電】羅加諾會議、自經英法兩政府折衝之結果、已決定於廿二日在布魯舍舉行矣、但該會議以不過因德意兩國加入後、五國擧行一預備的商議而已、該五國會議之結果、將網羅大陸各國、開一國際會議以討論新平和機關案、故歐洲政局之趨勢或將由此國際會議作最後之決定亦未可知也、再法政府於三月十九日與美國間、所締結之實行作戰協定、雖已告停止、但如上述之國際會議一旦決裂、則英國對該項作戰協定或當予以實行云、

達海峽新條約 二十日行簽字典禮

‖孟德路會議之決定‖

【孟德路十六日電】改訂海峽條約會議、於十六日午後八時續行開會、審議招集海峽委員會、及其他重要問題決定如左、

一、海峽委員會、照土耳其共政府之主張、廢止之、

一、通過海峽地帶上空一節土耳其政府、原强硬主張禁止外國航空機飛行海峽地帶、嗣容納英法兩國代表要請、緩和其主張、最後如決定禁止通過海峽要塞地帶、及馬爾馬拉海上空、

一、將意大利政府看作將來亦可參加新海峽條約、而留有意政府可以簽定之餘地、

新條約草案全文廿四條審議畢、即委囑起草委員會修正條約草案、午後十時散會、委員會、十七日起草終、十八日開正式會議承認最後案後、於二十日、在希隆古城擧行簽定典禮希隆城即以熱情詩人擺倫卿之希隆詩集而著名之地也、

日本外相報告閣議

【東京十七日電】日外務省得孟德路佐藤代表、一括海峽會議結果之報告、據此由十七日開始起草條約、整理最終的條文、附諸十八日正式會議、決定之後、廿日午後正式簽字畢、日本政府爲決定對於新條約之態度計連日在海軍、外務兩省間、審議條約草案、因未至最終的決定、十七日午後、繼行審議、俟決定後、即行訓電佐藤代表、在此以前、有田外相、在十七日之定例閣議席上、詳細說明孟德路會議之結果、及新條約之內容、並對達納爾海峽問題及於日本之政治軍事的影響、爲非聯盟國之日本地位、將該條約果如何處理、且述與非聯盟國附以有效適切之保留、能以參加與否、目下關係方面正在審議中、若受政治的活動之拘束、日本到底難以應諾、由此難點觀之、參加新條約、極爲至難之情勢、單就日本政府應採之方針、僅求諒解、在該閣議、日本態度未正式決定、十七日午後在海外兩省評議會、正式決定日本態度、已定訓令廿日之簽字式、又廿日簽字後、日本政府以外務當局談之形式、闡明日本之態度云、

德國國社黨擴展勢力

每閭里設一公務員 擔任扶助訓迪之責

【柏林電】國社黨日前在魏瑪城擧行大會後、該黨對於全國居戶、不論是否黨員、均加以監察、關於此、據國社黨通訊報載稱、國居戶原有一種細胞組織、名爲『閭里』今後均當改組爲『黨的閭里』、每一黨的閭里、轄若干居戶、設公務員一名、擔任扶助訓迪之責、各居戶須與該公務員隨時接觸、有所陳訴、亦由該公務員爲之轉達、此項制度實施之後、國社黨之勢力、即可深入民間並與民衆日益合爲一體、自然團結而不可分矣、

歐林比克下屆地點 英國態度固執

在東京開會無望

【倫敦十六日電】副島道正伯爲歐林比克大會東京招致問題、以爲如須運動英國歐林比克協會、宜先運動名譽總裁之英皇陛下、故曾會見英皇親幸之托馬斯卿及其他有力者多人、擬繼續努力之貫徹其目的、但倫敦之各譽會長居於獨立之地位、不容他人置喙、維國王亦將無如之何、故於會見市長後如知英國之態度對比之無希望矣

雖在解除戒嚴令後 亦不取特別改變之態度

‖中島憲兵司令官談‖

【東京十七日電】中島今朝吾中將、襲豫備職岩佐中將之後、本年三月廿三日任憲兵司令官、爾來不眠不休、連日在司令部、督飭部下、約四個月、得盡戒嚴令下帝都治安之大任、茲在解除戒嚴令之前、十七日午後與記者團會見、談話如左、

縱謂在解除戒嚴令後、憲兵則不取特別改變之態度、正者爲正、錯者爲錯、僅如是處理而已、吾等國民考慮之內外情勢、尤以居國內者、放棄瑣碎之感情問題、擧之以當國事、一時亦不能忘此堅固之信念在此信念之下、反軍思想及軍民離間等決不能起、憲兵本來任務、可云軍事警察、然反有伸展一般行政警察之狀態者、乃因國民向外敵不足堅固力、故憲兵宜始終依法行動、現行法規、難於處理新社會情勢、擬以日本之國體爲中心、採古時大家族制之習慣、基於法之精神而行之、然强者作罪行、則非言家族制度主義者所希望、總之爲於互相和平中强盛生存計、吾人考究一般人之立脚點、而一般人則理解吾人、立脚點、是爲先決問題、爲解決此問題、乃解除戒嚴令等問題之外云、

射擊英帝未遂

否認有殺害之意

【倫敦十六日電】狙擊英帝未遂犯人喬治安多魯瑪洪、於十六日被監禁於伯斯托里刑罪未決監受審訊、供述時會懸念皇帝之安否、瑪洪供詞、堅持無殺害皇帝意、係以對內務大臣抗議之意而行者云、

美國海軍現勢

◇……現有軍艦三百五十一隻 ◇……現建造中者有七十九隻

【華盛頓十六日電】美國海軍省、於十九日晚、發表七月一日截止之美國海軍現勢如左、

一、現役軍艦、三百五十一隻、百四十七萬八千九百五十四噸、

二、退役後於緊急時、能就役之軍艦百八十四隻、五十三萬九千五百十噸、

三、一月一日以後半年間之廢棄軍艦卅一隻、三萬七千八百七十噸、

四、現在建造中軍艦七十九隻、廿六萬五千五百十五噸、

特許發明局 上原技正即來京

【大連十七日電】此次由日本商工省特許局技師、轉任我國特許發明局技正上原葦一郎氏、於十七日入港之扶桑丸輪船來連、一俟旅大游覽後、即於十八日乘亞細亞號列車赴新京云、

美對華售軍火

六月廿九萬餘美金

據本京某處所得確息稱、美國對華武器輸出額(六月間)竟達二九九八二〇美金之鉅、共內容如左

二三六七四〇美金飛機發動機部屬品

四九二六〇美金機、械、等、類

一三八〇〇美金火砲彈藥類、

胡適博士

出席國際協會

【東京十七日電】太平洋會議中國代表胡適博士一行、於十七日下午一時、列席國際協會在帝國旅館主辦之午餐會、與日本出席太平洋會議之代表山川端夫團長以下十二名學者、圍桌談商國際問題、該一行於下午六時乘橫濱開之顧理治號船赴美國

西南執監委員 八月一日開會議

【廣東十七日電】西南派中央執監委員之非常會議、決定由八月一日、亘二日間開會、執監部及政務委員會已着手準備召集云、

地稅法施行細則 (上)

財政部制定地稅法施行細則、訓令各稅務署長其原文如下

第一章 通則

第一條 關於課徵地稅之事務應依本細則所定處理之

第二條 本細則稱地稅徵收官謂執行關於課徵地稅職務之稅捐局長、特別市長市長、市政管理處長、縣長或旗長、

第三條 關於施行地稅法之事項其對有疑義者或重要者之處理地稅徵收官應預先請示於所轄稅務監督署長稅務監督署長應預先請示於財政部大臣、

第四條 地稅法施行前所稱田賦、錢糧、地丁、大租科銀、街基租、園基租、經徵費、三費晌捐、山林遊擊隊經費晌捐、水上遊擊隊經認費晌捐省立第二中學經費晌捐、耗銀或抵補金等對於土地之課稅因施行地稅法其名稱均改爲地稅、

第二章 課稅標準

第五條 地稅法第二條中所謂依向例之課稅標準係指稱登錄於從前地稅課稅臺賬之課稅標準、

第六條 有左列各款情形之一時改訂地稅之課稅標準

一、依地稅法第九條爲監稅標準之核減時、

二、依地稅法第十條之課稅標準不變動限期屆滿時、

第七條 有左列各款情形之一時從新設定地稅之課稅標準、

一、不課地稅之土地變爲課地稅之土地時、

二、依地稅法第十條之蠲免徵收地稅期限屆滿時

三、發見應課地稅之土地而其課稅標準之決定未完畢時、

第八條 依前二條之課稅標準之改訂或設定應按其土地之品位及情形比照近傍相類地之課稅標準而爲之

第三章 稅率

第九條 地稅法施行前以數種名稱所課徵之地稅稅率於地稅法施行後應解爲改作得徵收與此同額之地稅之一種稅率

第十條 前條情形地稅法施行前之稅率若係以舊貨幣表示者應以折合國幣者爲稅率、

第十一條 依前條規定算出之稅率若有未滿一釐之零數時應捨去其零數但其全額未滿一釐時捨去未滿一毫之零數、

第十二條 地稅徵收官依前三條所定應制作其管內之課徵地稅所適用之稅率表呈經所轄稅務監督署長之承認自康德三年份地稅適用之、

第四章 納稅義務人

第十三條 地稅法第三條中稱『公簿』謂爲課徵地稅備置於地稅徵收官署之簿冊

第十四條 地稅法第三條中所謂『十年以上或未訂期間而使用他人土地之權利』係指包括非租賃權之永租權、永佃權、地上權、耕種權、租建權、及其他不拘其名稱之如何占有他人不動產而爲使用收益之一切權利而記、

第十五條 地稅法第三條中所謂『未訂明期間而使用他人土地之權利』係指適合前條權利而其存續期間已明瞭爲十年以上者而言

第十六條 對於適合第十四條爲權利標的之土地而未課地稅之地方應自康德三年份起課徵之

第十七條 依地稅法第五條之規定舊納稅義務人連帶負納稅義務時應依左列、

區分	變動事由	連帶納稅義務人
一	所有權之移轉	新所有權人與舊所有權人
二	商租權、典權、永租權等之設定	商租權、典權、永租權等之權利取得人與所有權人
三	商租權、典權、永租權等之移轉	新權利人與舊權利人
四	永租權等之消滅	土地所有權人與曾爲商租權等之權利人者

第五章 不課稅地

第十八條 對於地稅法第六條所規定不課稅地之處理應依左列各款

一、供公用或供共用之土地、
指國、特別市、市、鄉縣或旗之官公署、學校醫院、圖書館之基地或各種試驗場用地等作爲公用而自行使用之土地及公園等供一般公衆使用之土地、

二、供神社、寺廟、傳教所或教會所用之土地、
指建築物基地及其附屬用地至寺廟產等以收取其維持經營上所需費用爲目的之土地均不適合此項、

三、墓地
指劃分一定界限之私有墓地及義地至於耕地或宅地之一部散行埋葬者均不適合此項、

銅鎚李公案

廖經世畫 【14】

第十四回 窮開心周乜尋春 趁利口虔婆接客

却說李公接了道士的信、拆開一看却、仍是一首四字的偈言、上寫道、莫道無神信哉有仙、拳拳服膺、匪我思存、下邊寫着山石道人、李公看罷、始知純陽呂仙臨凡、顯化、不覺驚咲感佩、雖素來不信神鬼仙佛、給此親身試驗、自不能不心中折服、但看這四句偈言、不知那仙意指在那里、不覺往復玩味、看了又看、那伙工說先生快將信收好、不可給我們師傅看見了、又添嚕蘇、李公點頭、將那偈言連忙收好、別了伙工、出了廟門、心想昨兒那兩個人說、是在李大脚家看見賽張順、想必是常去的、何妨到那里打聽打聽、但不知這李大脚住在那里、心中一頭想、一頭走不知不覺已上了大橋、看見王福在橋上擺測字攤、李公便將昨天聽見的話告訴他一遍、便問道、可見周起、王福道、過橋去沒多時、想必還在前面、李公聽了、就望橋那邊一路尋去、走不多遠見周起正在面前穿了件百補的長大褂、將辮子曲了幾曲駝起背拔、拉了破鞋、斯斯文文的踱着、方步、口中高聲叫道、救蟻中狀元之選、埋蛇享宰相之榮、萍水相逢盡是他鄉之客、關山難越、誰悲失路之人、李公從他背上一拍、就把那個周起眞正嚇了好大一跳、回頭來一看見是李公、到有點不好意思李公便將細情說給他聽了、便忙問道、此地可有個樂戶李大脚麼、你知道在那里、周起道、在街北百花街、小的昨天去看過一回、李公忙說道、你不要這般稱呼、我們且到那里看、周起說、我們這般打扮那里能進去、李公道不妨事、我們先給他錢他還不接待麼、周起道、這也使得、李公便叫周起在前引路、轉了兩個灣、穿了街樓巷口、有黑油漆的柵門、坐東有個臨街門、兩扇花隔却虛掩在那里那門上貼着個紙印葫蘆、周起道、這里便是、李公將指頭在門上彈了兩下、裡面出來一个老婆子年紀五十上下、頭包元色綢紗、身穿藍綢棉襖外罩青緞領褂綢褲腿、虛鑲裡著綉花搭膊、二尺金蓮、一雙鞋根露出白襪、一臉粉花縐紋、兩个頭風膏藥、分明宿世老虔婆、親自開門接客、李公道、我們崇誠拜訪、討碗茶吃、那虔婆一手扳住門一手持了一根長煙袋斜溜着眼、將兩人渾車上下打量了一回將身子向後一扭說道、你兩位找錯了、我們不是茶館呀話猶未了、隨手要將這楅扇門帶上、李公忙上前一步、將門扳住、一手在袋裡摸出一塊洋錢遞給虔婆說道、我們聞名來的、並沒走錯、還塊洋錢請你隨便給我們吃壺茶、我們略坐片刻、那虔婆見了錢笑着說道、你瞧瞧我眞是老糊塗、連自己人都不認得、說着一面將門開了、說道快快請裡面坐、李公同周起便跟住他進去、虔婆讓過二人、回身將門關上回過來在面前領路走入後院穿過了月亮門、是五間南向的矮屋、虔婆將門帘掀起、請二人進去便大叫道、四兒有客還不快出來、聽見隔壁嫂聲嫂答應道、讓我洗完臉就來了、李公看那屋子是通長的兩大間、西屋靠墻擺着一張坑鋪、是半新不舊的紅嗶嘰的坐褥、靠枕坑桌上供了一盤佛手、四扇時花坑屏向外掛了一幅五彩牡丹、桌上分列花瓶帽鏡、中間桌上擺的是盤香、墻上掛住一張琵琶李公就在東面椅上坐下、周起不敢坐、李公丟了個眼色就在西面椅上坐了、虔婆遞過水烟袋、李公是不吃烟的就送給周起、虔婆道、兩位大爺貴姓、李公道我姓張、指着周起道、他姓周、我們久仰你家姑娘大名、今天特來見識見識、正說話之際、一個小使送進一壺茶來、虔婆接過送上、回頭向小使道叫你姑娘快來、周起接口道不忙、虔婆道、我給你二人開個燈好靠住歇歇、一面說一面將坑桌搬開、底下設了一副烟具、將烟燈點着、李公便走過來、靠在上首、周起拿了水烟袋過來、尙未坐下、聽隔壁房門响出來個人直向外走、周起便回身向窗裏一張、却看不清、虔婆將他袖了一拉、說用烟有什麼看的、周起放下水烟袋、躺下烟坑燒烟、忽見簾子掀起來個粉頭、虔婆說四兒快來給兩位爺請安、李公定睛一看、見是個中等身材、圓頭團臉、眼睛微凹、烏烏頭髮濃濃眉手、鬢簪茉莉、口上點櫻桃輔頰鮮紅、眼圈青黑脂粉滿面、蔥綠寬衫、絳紫緖襖、大紅褶褲、寶藍裙縧半尺蓮船、步步裝嫩、滿頭花簇簇壓雲翹、眞個魂消、粉頭進來、烏溜溜的對兩人看了一回、忽將手帕掩了嘴鼻到坑前、斜簽坐了、轉過身向周起手中取過煙簽、替他燒煙、那虔婆就往外面走了、李公到此不能不敷衍一回、問粉頭有多少年紀你這雙手、爲何長得這般白、你頭爲何梳得如此滑、粉頭只是噗嗤大笑、周起道、我有個朋友、這幾天來了沒有、粉頭道誰呀、周起道小六爺賽張順、粉頭道他呀、前幾天來的、周起道、你知道他的家在那里、粉頭道、他不是這里人、他家叫什麼湖州離這里還好遠呢、他逢三六九有船望這里來、昨兒初六沒見他來、初九是准來的、你要瞧見他給我問他、我要的鐲子辦了沒有、李公道、他耳朶後有個瘤治好了麼、粉頭道、你老也認得他、他那瘤比先前更大了、那里治得好、怎麼先前不見你二位同他一塊來、周起道、我們遠去方才回家粉頭道、怎麼知道他上這里來、周起道、初三那一天我見他、他告訴我的、粉頭道對呀、初三晚上來的、那天走了、就沒有來、周起道、是了、今天他不來、我對他個靴腰子眞不眞、粉頭放下烟簽、用手將周起腿上擰了一下、那知道周起的褲子是糟不堪的了、一擰竟擰破了一塊、連腿上的肉都露了出來了、粉頭便將他一推、說你到會窮開心李公看此光景、也覺忍不住笑、周起就將他裝的這口烟拿起來、對住燈吃了不到一半、聽見門响、又進來一個人、粉頭就立起身出去了、李公對周起說走罷、周起說且瞧來的是誰、放下烟槍立起身來向窗外一看、未向深山擒虎豹、先從水上戲鯨鰲不知進來的是不是訪問的那個人、且聽下回分解、

本日三大張

馬凌雲緊要聲明
啓者敝人係『馬凌雲』三字木質名戳不愼現已遺失除另刻新戳使用外舊者無論落於何人手中概行作廢特此聲明
新京大馬路 馬凌雲齒科醫院 馬凌雲 啓

招募學生 (職就之經捷)
急告!欲謀成功之青年諸君!
醒悟吧!青年學生諸君!
欲謀成功者最先選擇養成現社會所要求之實用人材學校本校是於滿洲國有唯一權威之簿記專門學府
招募員數 簿記學本科生三十名
速成科 二十名
年齡不拘男女兼收(備有詳章)
教授科目 簿記學原理、商業簿記、會社簿記、銀行簿記、官廳簿記、珠算日語
(來函附郵資二分即將校章送上)
地址 新京東三條通二九 (南廣場高田商行接鄰)
新京高等簿記學校

常年累月患皮膚病者請用
皮膚恰劑藥膏
凡皮膚刺癢者一用此藥膏即止若常用此藥膏則膚如凝脂異常美麗
各地藥房百貨店均有代售
藥價二角、三角、五角、一圓、二圓、三圓全身用大盒五圓、

君欲知華北京粵情報否?
請看華北唯一大報
庸報
直接訂閱 滿洲國幣 一個月 一元三角 半年 七元二角 全年 十三元四角
招請各地分銷啓事、本報業蒙滿洲國民政部特准只許本報在滿洲輸送銷行茲欲招請各地分銷利益特別雄厚、分銷章程函索即寄
天津法租界二十六號路 庸報社

眼科專門
▲先天瞽目
▲後天瞽目
▲用手術均能睜眼
新京大和通六六
知識醫院
醫學士 知識吉彥
電話三一六六四六番
診療時間 自上午八時至下午六時 星期祭日下午停診

新京大馬路四馬路口
亨達利鐘表行

備有樣本函索即寄
外埠函購：另加郵資三角●貨欵辦法●票匯代金●一律通用
所售鐘表一律保用
自動電話(二)一四二八番

歐洲時局將有驚人變化

意法蘇醞釀締結新協定

德感孤立特取親英態度

對英說明德國現狀擬結二國協定

歐羅巴州時局、錯雜糾紛、各國勾心鬪角、幾使吾人入五里霧中、對意制裁甫行撤銷、德意奧突又提携、以抵抗英蘇與英法之接近、但羅加諾會議、英法意見不同、德又利用時機並趁法蘇意三國進行新協定未成立之前、突與英國接近、進行英德協定之驚人消息果成事實、則歐洲時局、又必轉變、其影響所及、當非綫鮮、茲將所得電訊分誌如下、

【東京十六日電】柏林來電、當此擧行羅迦諾會議、英法意見不合之際、德國乃徐徐進行、接近英國工作、聞已有外交文書遞致英國、詳細說明德國國際政治經濟上問題、欲得英國了解、並聞含有關於英德協定之足以驚人的新提案、蓋德國擬以德奧協定之連繫、方謀德奧意三國之接近、而復聞意、法、蘇間有締結協定之說、德國恐於國上成爲際孤立、故忽取親英的態度云云、

交以處理之云、

法比兩國亦切望

與英締結軍事同盟

英國政府始終持自重態度

【東京十六日電】巴黎來電、法因鑑於德奧訂立協定歐洲情勢緊張、故白倫總理、切盼法英成立軍事同盟、內閣亦傾其全力、以促進其實現、法方並請比國參加此項同盟、今已得比國班澤蘭首相贊同、蓋此三國成立軍事同盟、對拒絕參加羅迦諾會議之德意兩國、最爲適宜之手段、法因求實足的同盟、故法駐美克爾邦大使於十五日赴英外務省、請求於二十二日會集英法比三國代表在布魯舍開第一次會談、但艾敦英外首因避免刺激德國、或始終運用其圓滑之外

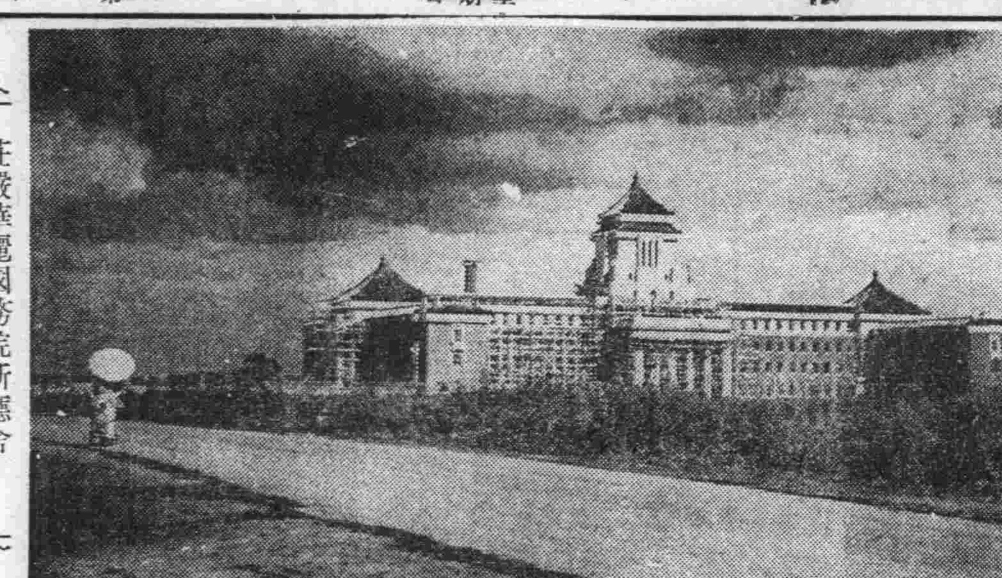

莊嚴華麗國務院新廳舍

四層樓房已完成其大半

國務院新廳舍用兩年日期、二百四十五萬圓工費、由康德元年七月、在順天廣場興工現在已有八分竣工十月即完全告成、彼時國務院、國務院總務廳、參議府立法院、地籍整理局即遷入新廳舍、工事占地凡四萬九千四百六十五平方米、建築地四千七百五十二、五平方米、凡四層、中央部高塔高四十四米有電梯三架、能容官吏千員、會議室能容二百人【寫眞】即新廳舍遠景、

法國軍火工業

行將收歸國有

【巴黎電】內閣協理兼國防總長達拉第、頃向衆院財政委員會發表宣言、當就政府提出軍火工業收歸國有案之動機、有所說明、略謂提案動機、大要有三(一)充實國防(二)準備工業動員(三)在外國方面產生精神上影響、藉以證明法政府確具永久監察軍備之意志、達拉第又謂政府所提法案、仍係收歸國有並非國家專營、政府所擬收歸國有者、僅以若干種特殊工業爲限、實行之初、所需經費當爲十萬萬佛郎左右云、

立脚不威脅不侵畧

友邦海軍國策

已向廣田首相提出

【東京十八日電】海軍之國防國策已於十七日以文書提交於首相與藏相、但並未言及第三次補充計畫之內容並該計畫所需之經費數字、該文書所言大要如左、

主力艦之代換建造、即繼續舊條約、當然亦須於來年一月一日開始、而至本年末入於無條件之狀態矣、且英國對於主力艦之建造計劃、業已成立、尨大之海軍兵力充實之豫算、亦已列入豫算、鑑於此等國際情勢、故日本亦有開始主力艦之代換建造、並樹立航空兵力補充計畫第三次補充計畫之必要焉、惟日本海軍、補助艦艇之第二補充計畫、明年度、係最終年度、應需欵一億八千萬圓、考慮國家財政凡新計畫、均以最小限度爲止、蓋日本海軍、並無追隨英美俄等艦船政策之必要、故不作建艦競爭之擧、而始終立脚於不威脅不侵略之根本方針、實行新計畫云、

蘇聯極東軍備

增强至於極度

【東京十七日電】蘇聯爲充實極東之軍備、今春來由歐俄移送於西伯利亞方面之航空材料及軍用品、兵隊等、曾達二千七百六十車之多、以外又增派兵力兩師、配置於滿蘇國境方面、再以外蘇聯並改善西伯利亞鐵道、使其輸送能力向上、故現在之信號機及其他之主要部分均改爲自動式、每日可運送一百卅車之軍隊、其對日準備有漸見完成之勢云、

根本打開兩國暗雲

在設立國境兩委會

日方認爲此項交涉頗關重要

【東京十七日電】關於滿蘇國境調整問題第一次之日蘇會談、已於十六日在日外務省擧行、因此次會談、不僅可求打開向來暗淡之日蘇關係、即對於東亞政策之遂行上亦頗爲重要、故有田外相於十六日午後五時十五分、會訪晤廣田首相於其官、邸報告此次會談之顛末、並說明日方所提出之關於兩委員會之始末經緯及協定案之內容、請首相諒解、首相對之僅就前在外相任內立案之紛爭處理委員會案之相異點、加以質問、外相亦將所以相異之故向首相說明、後即協議該問題經一小時半之久云

上述結果之日蘇國交調整爲日外交政策之根幹、日政府國境紛爭和平處理最關心之點、意見已完全一致、故日政府將就大局始終向圓滿之途努力以促其成功總之日方已具有本於上述方針務求成立、公正妥當之原案之勢云、

余漢謀軍

亦入韶關

【廣東十八日電】前於十五日由大橋進發之余漢謀軍先鋒部隊莫希德軍、於十六日夜半到韶關城外、與城內遺留之廣東軍砲火相交、約二小時許將留守軍擊退、故於十七拂曉入韶關城裏同時將第四路軍總司令部移駐韶關云

李宗仁陳濟棠

擧行就職典禮

【廣東十七日電】新任命爲中華民國國民革命抗日第一第四集團聯軍總司令並副司令之陳濟棠李宗仁兩氏、會於十六日正午、在政務委員會、經羅文幹、黃任寰、劉盧隱、鄺磊以下軍政、各機關職員數百名出席、擧行就職典禮、禮畢又曾參加白崇禧氏代表廣西軍總參謀長李品仙、伍贊斌等廣西軍首腦部、開兩廣軍人會議、並就設置聯軍總司令部之各軍部署佈置、作戰計畫等、作重要協議云【寫眞】即李宗仁

植田軍司令官

昨乘快車赴連

植田軍司令官爲視察旅大產業、於十八日午前九時鴿號車赴大連、

板垣參謀長回京

【奉天十七日電】前於十五日來奉視察奉天、安東、東邊道方面之板垣參謀長、茲以視察完畢、於十七日下午〇時五十分、由通化乘飛機到奉、下午二時十三分轉乘亞細亞號列車歸京、

奧財政廳發行

大批公債

十年方能還本

【香港電】粵財廳決發行整理貨幣庫券公債九十萬元、計開額分五元、十元、百元三種、還本以十年爲期、日內即發行、

【香港電】粵當局仍陸續印行紙幣、收集民間白銀、十日由某外輪由美運到新印紙票百五十箱、約七百二十萬元、日內將再有四千萬元運來、

三浦特務機關長

由奉天赴旅順

【大連十七日電】奉天特務機關長三浦少將、於十七日下午一時卅分列車到連、當即轉乘一時四十五分開之列車去旅順、據聞在該地能逗留二三日云、

以三十三億圓鉅欵

完成六年國防計劃

友邦陸軍之十二年方策

【東京十八日電】日本陸軍省之國策案、十七日閣議以前、已由寺內陸相提交廣田首相、國防計畫大綱面交馬場藏相矣、其內容一如上次非公式之聲明、即國防充實計畫、昭和十三年度起十二個年之上半期六年間、以三十三四億完成主要計畫、遇適當機會、寺田陸相擬向馬場藏相說明其概要、

於是右開六個年間之陸軍總豫算、爲十二年度約八億五六千萬元、十三年度至十七年度每年約核十一億餘元、結果第二次國防充實計畫之前半年度豫算總額遂達三十三億元矣、

一、昭和十二年度、對於政府新財政政策之確立、與以裕如籌措時間、且努力養成人材、改善軍需行業俾其充實、先由最小限度行之、

一、昭和十三年度起至十七年度、每年度平均行之結果則十二年度爲三億四五千萬元、十三年度至十七年度間之每年度在六億元程度、

軍隊全面縮短戰綫

陳濟棠決心下野歟

已轉告余漢謀要求保証其部下地位

其第二軍又有動搖形勢

部下背叛民心離散

粵軍戰況不利

【香港十八日電】陳濟棠因廣東軍形勢愈益不利、於十七日晨電令中路之第三軍向河源、龍門之第二防線撤退並令第四軍亦退出第二線防至此廣東軍之戰線、遂成全面的縮短矣

【廣東十八日電】玆據確息陳濟棠因中央武力之壓迫、部下將領之背叛、民心之離散、已無收拾之策、於十七日決意下野、據傳已命張達將此意傳知余漢謀、並要求於彼下野後、保證部下之地位云、

【廣東十八日電】第二軍、奉命由韶關退至英德第二線、其內部忽生大動搖、團長及營長之逃亡者相次、第六師之一部不穩部隊、於十七日早、爲第三軍解除武裝、此當係前師長李漢魂之策動、其動搖且有波及第四、五兩師之勢、此皆陳濟棠之直系軍隊、其趨勢自堪注目云、

南京軍入韶關

向英德縣進攻

余漢謀軍同時入城

【廣東十八日電】前於十五日入樂昌之胡宗南麾下之中央軍三個師、繼續南進、十七日晨入韶關城、與余漢謀軍合併、一同向英德開始進攻云、

湘貴圍攻廣西

寧軍牽制湖南省境

桂省陷於戰時狀態

【廣東十七日電】廣西軍當局電顧祝同於十六日在貴陽開軍事會議、協議對廣西作戰方針、結果已派現駐獨山之郭思演兩師向廣西省境進擊矣、此時在湖江一帶之萬耀煌軍與湘軍之一部亦沿湖江南進、廣西省境已陷於戰時之狀態矣、

中央軍方面方由貴州極力威脅廣西軍之側面、以牽制廣西軍向湖北進之軍隊云、

陳濟棠發行紙幣

南京方面否認之

【廣東十七日電】陳濟棠因急需軍費、使廣東省市兩銀行增發紙幣一萬萬元、茲已發行者、已達五千萬元、南京政府對之、於十七日電致廣東市商會、略謂此項新紙幣於廣東平定後、中央不認其爲法定紙幣云云、因之市民十分不安云、

全面衝突

迫在目前

【廣東十八日電】十六日午後三時在第一集團軍總司令部由陳濟棠、李宗仁、張達李楊敬、黃任寰、繆培南、李品仙氏等以下西南軍首腦列席、開一大軍事會議、協議約二時間、決以乾坤一擲之擧、與中央軍一決輸贏、同夜深更以陳濟棠、李宗仁兩氏之名、電命前線將兵即時開始戰鬪行動、中央對西南全面的武力衝突、蓋益迫近於眉睫云、

【廣東十八日電】廣東要人之向香港避難者日見增多、劉紀文林雲陔兩氏已經逃走、又蕭佛成氏亦有於日內北上之勢、

余漢謀左翼軍

入廣東省

【廣東十七日電】由江西省龍南向英德前進中之余漢謀左翼部隊、於十六日突破大庾嶺入廣東省境、在一二日內可攻略翁源云、

福建蔣鼎文軍

攻入廣東省境

已進大埔城矣

【廣東十八日電】在福建省西部之永定、峰市一帶之蔣鼎文第八十師、於十五日攻入廣東省境、十六日晚進大埔城、該軍或沿韓江而南、攻略汕頭、其一部則已向梅縣前進、

陳濟棠兄

被衛兵槍殺

【香港十八日電】據傳陳濟棠之兄陳維周已被其衛兵槍殺云、

廣東日總領事

命日僑民注意

【東京十七日電】廣東總領事玆鑑於中國南北關係吃緊及上海發生殺害日人事件、故於十六日對日本僑民發出注意書、即每遇來往中國街時自已對身邊應特別注意、以資防患未然、

國有林伐採辦法

實業部公佈其規定

實業部、將自康德三年秋季開始實施之國有林伐採辦法、規定如左、於七月日公布如下、

一、鑑於現下之治安狀況爲期林業之健全發達計在下列指定地域以外之森林禁止伐採但薪炭材及少數之窖頂木不在此限

一、欲在指定地域行森林之伐採者須向林務署長呈請許可欲在指定地域外行薪炭材等之伐採者亦同

一、從事於森林之採伐運木等及其他出入於森林之人須向居住地縣警務局或該管林務署請求發給證明書常時携帶之

一、違反上列各項者嚴重處罰之

一、關於伐採及進山等詳細事項可向林務署或縣公署詢問之

林務署	省名	縣名	地域
北安鎭	龍江	通化	南北河支流南小河子流域及柳毛溝流域
海倫	同	同	南北河上流四合營東方地域
綏化	濱江	鐵驪	大呼蘭河上流兩岸地域
哈爾濱	同	葦河	牙木力林區
同	同	同	六道河子林區
同	同	珠河	威虎嶺及大青河南方地域
五常	同	五常	拉林河上流地域
五常	同	同	虻牛河上流地域
牡丹江	同	寗安	二道河子流域
牡丹江	濱江	寗安	頭道河子流域
同	同	[illegible]	大海林流域
穆稜	同	穆稜	窩集嶺一帶地域
同	同	同	楊木橋子地域
勃利	三江	勃利	大青山一帶地域
依蘭	同	方正	三道河子流域
通河	同	鳳山	蛤蟆塘河流域
同	同	方正	大羅勒密河流域
延吉	間島	延吉	李樹溝流域
延吉	同	同	大廟溝流域
同	同	汪淸	草皮溝上流地域
延吉	間島	安圖	古洞河上流地域
琿春	同	琿春	密江河上流楊木橋子附近
敦化	吉林	敦化	黃泥河支流雙鴨子溝上流地域
同	同	同	大石頭河上流地域
同	同	同	沙河掌流域
吉林	同	額穆	威虎河上流
同	同	同	殊爾多河上流
同	同	同	意氣溝流域
吉林	同	同	新站北方拉法河上流地域
樺甸	同	樺甸	二道漂河流域
朝陽鎭	奉天	金川	哈泥河上流地域
安東	安東	長白臨江撫松	於鴨綠江上流右岸約十處之予定
通化	同	通化	羅圈溝

各地商況

七月十七日

▲哈爾濱▼ ●國幣對金票 現行 一〇〇、〇〇

▲大連▼ ●鈔票對大洋 現行

金銀

中銀收買產金價格(公分)	三圓五角
倫敦銀塊	一九片一六分二
同 遠卯	一九片一六分二
紐約銀塊	四四仙四分三
孟買銀塊	兕留比〇〇
加奈陀銀塊	四四仙九〇
倫敦金塊	六磅八志二片〇〇
紐約金塊	三五弗〇〇〇
上海標金	一一三四四〇〇
海關金單位	二元二四四
新京足金每兩	一三〇圓〇〇
新京紋銀每兩	一圓七〇〇

匯兌

滿洲中央銀行總行行市

金票(每百元)	一〇〇圓〇〇
鈔票 同	一〇〇圓〇〇
滙倫敦(每元)	一志二片〇二分一
滙上海(每百元)	九八圓五〇〇
滙天津同	九八圓五〇〇
滙紐約同	二九弗一六分五
美法滙兌	六仙六三片一六分七
英美滙兌	五弗〇二仙八分五
美日滙兌	二九弗三九仙
中美滙兌	三〇弗二五仙
美德滙兌	四〇仙三九〇
英法滙兌	七五法郎八一
英德滙兌	一二馬四三二分一
上海英滙 賣	一志二片八分三
上海英滙 買	一志二片三分三
上海美滙 賣	三〇弗〇分一〇
上海美滙 買	三〇弗一六分一〇
上海日滙 賣	一〇二五〇〇
上海日滙 買	一〇二七五〇〇
神戶美滙 賣	二九弗一六分五
神戶美滙 買	二九弗八分三
神戶英滙 賣	一志二片三分一
神戶英滙 買	一志二片一六分二
大連滙上海	一〇二元九五
大連滙煙臺	一〇二元九〇

錢鈔

城內現行

國幣每元合金票	一元
國幣每元合鈔票	一元〇〇
現洋每元合國幣	一元〇一
金票每元合國幣	一元
鈔票每元合國幣	九角九九

●金融市場現行

●金票對國幣 本日午前 開行 大價 小價 下市 妥數 …… 本日午後 開行 大價 小價 下市 妥數 ……

●金票對鈔票 本日午前 開行 大價 小價 下市 妥數 …… 本日午後 開行 大價 小價 下市 妥數 ……

●頭道溝取引所 ●金票對鈔票 七月廿八日 本日午前 開行 大價 小價 下市 妥數 …… 本日午後 開行 大價 小價 下市 妥數 ……

●金票對鈔票 七月十三日 本日午前 開行 大價 小價 下市 妥數 …… 本日午後 開行 大價 小價 下市 妥數 ……

▲大連▼ ●金票對鈔票 七月十三日 本日午前 開行 100,00 大價 100,00 小價 100,00 下市 九九,五五 妥數 五萬元 同 現行 本日午後 開行 大價 小價 下市 妥數 ……

▲奉天▼ ●國幣對金票 現行 一〇〇、〇〇 一〇〇、〇〇

米糧

▲新京▼ ●大豆 現貨每石鈔票價 定期混合百斤價 開行 七月卯 七、四〇 八月卯 四九〇 九月卯 四六〇

●高粱(同上) 午前 現行 三三、〇〇 七月卯 八月卯 九月卯

●城內米糧現行 紅糧 一元二 稀米 一元七 小米 三 粳米 四 吉豆 三元四 小豆 二元九 稻米 二元七 元豆 二元五

▲哈爾濱▼ ●大豆 六十斤國幣 現貨 妥一 定期 妥五〇 七月卯 六、七五 八月卯 六、六四 九月卯 六、四三 妥數 三二車

●小麥(同上) 八月卯 五、六七 九月卯 五、六七 十月卯 五、七〇 妥數 一三五車

商品

●印度棉花 邊古羅印 二三八留 沃謀拉印 二二二留 卜高魯印 一九六留

●美國棉花 現行 一三仙四 七月卯 一三仙四 十月卯 一二仙四 十二月卯 一二仙四 一月卯 一一仙三 三月卯 一二仙三 五月卯 一二仙三

▲大連▼ ●豆餅(一塊鈔票價)午 現行 二、五二 七月卯 八月卯 九月卯 十月卯 十一月卯 現貨 安 定期 安

●豆油(一箱鈔票價)午 現行 休 七月卯 八月卯 九月卯 十月卯 十一月卯 現貨 安 定期 安一

●大豆(百斤鈔票價)午 帶皮 八、三 七月卯 八、三 八月卯 八、〇 九月卯 七、〇 十月卯 六、〇 十一月卯 現貨 安 定期 安八〇

●高粱(百斤鈔票價)午 現物 四、二 七月卯 四、三 八月卯 四、四 九月卯 四、三 十月卯 四、二 十一月卯 現貨 定期

大同報各地版

鐵路沿綫治安澄靖 股匪勢將絕跡 田苗豐沃可慰

哈鐵佐原局長視察之概況

【哈爾濱】關於哈爾濱鐵路局佐原局長、協同屬下、前赴濱北與北黑沿綫、頃已視察歸來、據其稱謂、此次所到視察之處、濱北及北黑各沿綫、除一部份尚有極少數之匪患外、而治安方面、極稱良好、並觀本年之年景、亦必豐收、至沿途新開墾之土地極多、亦有豐收之望、所有粮價、亦較昨年爲優、故於秋收後一般耕種者、當可獲厚利矣、此外各新開發之沿路、爲縣鎭之人工與馬價、均較昨年爲高、此即可知繁榮、人工缺少、與馬匹不足應用、及一般產業發展之預兆也云云

軍需會議 緩期舉行

【延吉】間島地區警備司令部、頃前規定本月中旬、招集所屬各團軍需官會議、研討一切、曾電令各團軍需屆時參加、茲聞因故延遲數日、至八月十八日再行招集、亦電令各團知照云、

十七例會廢除 要旨變更

【奉天】七月之十七會、假日本站大和旅館屋頂、於十七日午後七時開催、同時並協議今後十七會變更事宜、由十七會幹事會提出三項議案如左、

一、廢止、

今後停止會合、

二、形態變更、

七月一日、治外法權一部撤廢、日滿兩國民、已成一體、而以日滿親善爲目的之十七會、似無存在必要、惟十七會本身之意義至爲高超、不容小覷、今後擬協和會爲主體、以民族協和之精神組織之、作兩國臣民親懇機關、

三、變更內容繼續存在、

擬變更爲半日俱樂部、規劃一定日時、作簡單午餐或晚餐、食餘之暇、自由加入各部俱樂以資聯歡、

獲得胡匪一名 玉成街分所長

【洮南】本市玉成街分所一帶偏在東北城隅、去繁市較遠、地僻人雜、該分所徐擧君、夙夜奉屬勤察、頗爲盡職、日昨十一日早三句鐘時、該分所長實行下半夜巡察方畢、率警于永泉歸所、突見一壯漢、由西而來、冒冒然而行、并身負巨包、行色倉惶、頗有可疑、喚住、用槍緊逼、一同檢查、所負之物、見內有棉被三床、布褥一領、追究何用、則其人言語支離、自言姓姜、名振武、年卅四歲、問其來去住址、等則言欲去白城子、且負此重物、離開車間甚近、復經嚴格搜查、在該犯身下搜共當票多張、再詳質問、

暑期教員講習 規定主要三科

【哈爾濱】濱江省公署教育廳、以署期各校放假之期、特擧行教員講習會、計體育、衛生、理科等三次、其參加各校之教員、車資旅費、由公家擔負、省立者三十二名、縣旗者十七名、體育講習訂於八月三日起至六日止三日間、地址擬定師範附小學校、講師由文教部屬官久保寬三擔任、衛生講習八月七日、至九日間、假師範附屬小學內、講演衛生重要事項、理科講習八月九日起、至十一日止、在哈爾濱兩級中學校內擧行、講師爲哈爾濱兩級中學校教員、高尾頓信擔任云、

祝融示虐 三蒲菓店被焚

【哈爾濱】道裡買賣街四十五號、日商三蒲菓子商店、於日昨十五日上午二時二十分、突然發生火警、當經發覺後、電知各消防隊到場、急力捕救、於四時方得救熄、並將竹內高會之倉庫燃着、損失約在二千之譜、其起火之原因、正在調查之中云

高師醫專二校 十六日放暑假

【吉林】吉林市、西八百壠、國立高等師範學校、及國立醫院、附屬醫專學校、祇以現屆暑期、天氣炎熱、生徒授課不宜、故循成例、於本月十六日起兩學校一律休假、高師假期爲三星期、醫專學校假期爲一個月、現在兩校之生徒、均紛紛返里避暑云、

捕、餘俟後將來全案破獲時再行續誌、

股匪竄擾不休 燃料價騰

【吉林】於六月初旬以來、永吉縣、大小富太河、及額穆縣、拉把溝一帶、有共匪紅軍、約計七八百名、盤踞活躍、爲勢猖獗、蹂躪住民、故永吉縣警察、及本縣各地、自衛團、在重要樞路堵緝、故在永吉縣境之淞花江運輸木柴之船支、爲杜亂源計、今共不准通行、以防共匪各地竄入隱匿活動、一般運輸木柴之船支、在各地滯留停泊不能來吉、而市內薪商、存薪鮮少、故價格大爲漲騰高漲、每綑木梓提高六厘、每綑、枝柴、提高二分、大枝柴提高三分、此稀情形、市內富者、尚可維持、惟貧戶、於生計上、實受重大痛苦云、

協聯大會代表 延吉選定七名

【延吉】滿洲國協和會、間島事務局、玆奉中央事務局電令、本月廿三日在新京、召集全國各地會員、開催全體大會、討論治外法權、一部份之撤廢而後關於改革協和會之機構、開該局奉電後、爲出席大會起見、爲選定李煥章、山東庄吉、朴台倫、松前兵三郎等七人、爲大會代表云、

指示保甲工作 警廳開聯席會

【奉天】瀋陽警察廳、爲使保甲向上起見、於七月十五日午前十時在該廳內擧行、奉市保甲聯合會議、市內各保長各甲長等均行出席、十時宣告開會、一同向國旗敬禮、次由保甲聯合會長劉瑞卿氏致開會之詞、齊警察廳長指示、協議保甲整飭及實行保甲應行工作事項、至十二時許、始行散會云、

山岡部隊活躍 冐暑含炎大擧討匪

【哈爾濱】頃據某軍事機關消息、各部隊在此炎熱之天氣中、寧日在各森林山野中、大勢討伐殘匪、與人民除害、造成滿洲王道眞正之樂土、其最近討伐之情況、大致如下、

岡田部隊、於月之八日午前五時四十分、五常縣城東南方、約十五基羅、草廟北方五基洛附近、有匪首不明率領六十餘匪團相遇、當以猛烈之射擊、約四十分之久、匪勢不支、向西北方逃去、匪棄屍體四具、燒卸匪人住室二十五家、擄獲馬二匹、

佐渡部隊、八日午前六時三十分、五常縣東南方、約十之基洛、七道崗南方二基洛附近、發現統系不明之匪人五十餘名、双方激戰約四十分之久、匪向西北方逃去、是後匪受重大損失、並棄屍五具、奪下人票五名、擄獲洋砲一支、大槍一支、子彈六十五彈、

山田部隊、八日拂曉、在鐵驪縣、橫頭山屯東南方、約十八基洛附近、發現趙尙志匪約二百餘名、改經滿方軍警協力之下、前往痛剿、激戰多時、匪賊始行免脫南方、共損失甚重、尙在調查中云

正陽署留置場 呈請改建新式

【哈爾濱】哈爾濱警察廳、以道外正陽警察署、原有之留置場房舍、均係舊式之房舍、對於衛生上、實屬不宜、經正陽署之呈請改建新式後、該廳已派員前往查驗、並擬招工承修云、

二匪强搶警槍 曹警徒手格鬥

槍未搶去卒將匪徒擊竄

【吉林】於月之十五日、午後十二點、三十分許、有船營警察署、碼頭分駐所、警察、曹洪章氏、於是時正值警邏之際、行至柑把楡樹胡同、初姓門前、影壁旁、沿有匪二人、隱匿影壁之後、該匪野心勃發、將曹警士抱住、意欲搶槍、而曹警士振奮精神、與匪敵抗、乃用最終之手段、向匪射擊一彈、而未射中、匪見情勢不利、當時脫逃、現下警及保甲双方出動搜查云、

民衆生八十名 頓感教育之功

【田莊台】台鎭民衆學校由今歲四月一日附設於區立兩級學校院內、共宗旨、爲救濟一般失學民衆、授以普通知識、現有學生八十餘名、教授科目、日語、千字課、珠算、區一校校董張範九、兼路先生、二君不辭勞苦、自開課擔任以來、教授得法、現屆暑假期、考試之成績、頗爲良好云云、

延吉法檢廳院長 楊徐二氏到任

【延吉】新任延吉地方法院長、延吉地方分庭長、楊織桐氏、奉國務院令委、爲延吉地方法院長、兼吉林高等法院延吉分庭長、該氏奉委後、即於昨十四日抵延到院就職視事、並怖告週知云、

【又訊】新京司法部、頃玆令委徐良儒、爲延吉地方檢察廳長、兼吉林高等檢察廳、延吉初級檢察廳長、該氏奉委後、即於十四日來延、接篆視事云、

巨雷成災 電灯電話震壞

【阿城】本月十三日、午時天落小雨不久即止、至晚七時許大雨如注、街中行人斷絕、至九時雷閃交加、忽然打一劈雷、將全縣電燈震壞、人心恐慌、萬分恐慌、至街中詢問城中電話被雷震壞者約有三十餘家、各人分頭修理、至午時已全修理完善矣、本城南大街廟頭東首、登瀛閣小賣所經理齊甲申、被雷震得耳不能聞、目不視物、昏沉一夜、至翌日晨尙不清醒、不過尙無以外危險也、

田鎭防軍騎兵 奉命移駐營口

【田莊台】駐防軍、騎兵〇〇連、在台駐防、迄今一載餘矣、對于地面、維獲有方、秋毫不犯、軍紀森嚴、地面頓已安謐、忽於月之九日、奉到上令、將連都移駐營口、地方紳商聞知、意想赴營挽留、奈因命令關係、亦無可如何、暫留一排、保護地面、即日各界首領、均至商會、於是日午後一時、齊往官碼頭歡送、互相禮讓、炸炮隆隆、大隊乘航赴營、頗爲一時之盛云

廣播北山名勝 聞者令人欣快

【吉林】本月十四日、午後八時、有新京放送局、日人、上森小川、秦英福田、及滿人于作洲等在北山、關帝廟、徽江閣放送北山、納涼時、風景之無線電、由八時起、至三十分止、其內容、謂北山、爲吉林名勝之一、有娘娘廟藥王廟坎離宮、玉皇閣、智光寺等廟、皆建設幽雅宏壯、其上如於暑中、在此納涼、殊爲暢然、兼有蛙之叫聲、鳥之鳴聲、風景優秀、足使納涼者、心怡神曠、飄飄乎羽化登仙境之概、意暢慾滿而返也云、

穢坑奇臭 有碍衛生

【哈爾濱】哈爾濱所謂國際都市之中、對於衛生上、毫未設備、以致五十萬人口中、不免發生疫症、在春初間、各處設有塵芥箱、恐商民任意傾倒塵土、於衛生上、亦稍有光明之路、近因天氣酷熱、南馬路處之穢水坑、經日光蒸發、臭氣四溢、於衛生上有無防碍、尙不得知也、該處係道外往車站南崗道路之要孔、車馬通行必經之路、如榊過此處、必須十數分鐘之久、行人至此、多言哈爾濱國際都市之特點、臭味爲各處所無有、不知負是責者知之否云、

步匪二十名票架

【紅窑】本鎭四靠山林、匪跡屢現、雖經警團嚴厲剿除、而予茂林深處及出沒無定者、忽隱忽現、日前鎭北煤窰溝平安屯、發現胡匪十數名、將一夥鋤地之農夫驚散、該匪即向東方竄去、昨日鎭南大鄭屯、突去步匪二十餘名、綁去榮姓等票九名、並擄去脚車遺存該屯之白面數袋、烟捲若干包、搶畢帶票而竄、被綁者報告馬拉警署、關署長聞訊親率警士出動云、

平井警部 離承赴任

【承德】此次因關東局警務部關係警察官之異動、榮轉警務部高等課之前承德領事館警察署長平井秀計氏、自上年三月到承着任以來、曾樹立許多之功績、故此次離承頗爲一般惋惜者也、該氏於十七日午前八時廿分搭列車於在承德官民多數歡送中一路就赴任之途矣、又後任之本田善治氏擬於十九日着任云、

警局大肆宣傳 捕蠅防疫

【營口】炎帝司政、溽署蒸人、亦正虎疫及各種傳染疫癘猖獗之期、營口縣警務局有鑑及此、爲杜絕疫氛計、特由該局宣傳部印就大宗宣傳單計六種分發市內俾喚起市民注意、茲錄原文於下、

一、清潔宣傳、民衆們！要知道！現在天氣炎熱！用我們的住處應當時常掃除對於飲飼物品、以及飲食所用的器皿、千萬講求清潔、以免發生傳染病、二、注意清潔、注意清潔就能保持我們身體的健康、清潔也就是保衛生命的要素、請大家快快剷除不潔的惡習吧、三、注意衛生、人有健康之身體、就是無上的幸福、欲求身體之健康必須力求清潔、請大家於清潔上力加注意吧、四、院內、牆外、庭角、牆根、堆積穢物塵芥最害衛生須澈底清除、居室、厨房、厠所須勤加收拾潔淨並須洒佈石灰則黴菌消滅疫癘可免發生、五、飲食店、澡塘、妓館、旅店及其他衛生關係諸營業更當特別注意、恪守營業取締規則、凡人若能養成清潔習慣、自無發生疾病之虞、六、獎勵捕蠅、蒼蠅！乃傳染病之媒介！是人類的公敵、現在天氣炎熱！正是他繁殖肆虐的時期、我們要齊心努力設法把牠捕滅、茲經該局准備多種殺蟲藥品、破格廉價售與市民、希望市民們、趕快買吧云云、

警民融成一體 共策治安之途

瀋警廳定期開警民座談會

【奉天】瀋陽警察廳、爲謀市內治安確保、警務局向上起見、實行警察與人民之緊密聯絡、訂於七月二十二日午後一時、假城內市商會禮堂、開催警民座談會、召集市內紳商名流、與警方會聚一堂、双方實行無阻隔之交換意見、及有任何希望有無意見、均可說明以求警民之緊密打成一體、以資警務之進展、開該座談會於午後四時終了後、並一同在明湖春、開催警民聯歡筵會云、

奉省會計講習 日期課目規定

【奉天】奉天省公署、召集廿八縣每縣會計人員一名、開催會計講習會、已於七月二十日起至三十日止爲講習期間、其地址原擬在省暑禮堂、嗣以省暑修理廳舍、禮堂已被辦公佔用、乃改爲康德俱樂部或警務廳禮堂擧行、共講師由總務廳經理科會計股長姜廷玉氏、以下劉蔭甲主義發、樋渡廣嗣等擔任、共講習日程如下、

△二十至二十三日、講習會計法、及會計事務常識、出內及收入印紙報告等事務、

△二十三至二十四日、講習各種法規之適用事務、先付資金之實際事務、

△二十五日以後、講習省交付各種費用之用途及經理方法、物品概要等項云、

侮人名譽犯罪 被罰兩月拘役

【孫家台】城內南街李寶亭之妻劉貴珍、因夫婦口角、致告訴於檢査廳、旋被華昌、樹執事人李廣安、拉弄入店、示以請求離異等情、嗣又有徐世良、同行加入勾引成姦、當經李寶亭告訴在案、判處李廣安徒行四月、並將其營業停止、惟被告等、因懷街怨、在法院門口與李寶廷相遇、將原告漫罵、該原告遂又訴於法院、經推事孫洪審理、以該案係妨害名譽、罪有事條、判決處被李廣安徐世良劉貴珍等各等拘役五十五日云

輒斃幼童司機 科罰金二百元

【營口】七月一日旭街裏通大和町交叉路口水道交通會社運轉助手鮮人許京(二六)軋斃七齡幼童一案、於十五日午前十時在營口領事館法廷、由小泉司法領事係、及豐增檢事蒞庭審訊、判許京過失致死罪現行犯罰金二百元、至午前十一時閉庭、對于營口水道交通會社使用無許可之運轉手亦定予以相當懲戒云、

郵政紀念日

組外勤工作班 宣傳訪問

【安東】交通部特規定每年七月二十六日、爲郵政紀念日、安東郵局乘此機會、鑒於從來郵政事業、以中華民國時代消極的經營方針、對市民無充分之聯絡、殊多遺憾、現爲打破官僚習氣、以期直接於民衆接觸、成爲市民郵局、因是郵局特定七月十九日起至二十五日止、擧行郵政事業週知、及訪問期間、在此期間內、選拔事務精通之局員、組織外勤班、分在舊市街、街頭、及各戶實行訪問、除對一般郵政事業宣傳及質疑應答外、並聆取民衆希望事業、以爲改善之資料、同時並從事勸獎郵政儲金之普及、在此週間內、爲便利社會、無論旅館及其他銀行會社等、凡購有多數郵票者、電話通知後即派郵差送到、以發揮營業官衙之特色、該期間、不問土曜日曜、窗口滙兌儲金事務、及其他現金、辦理時間延長午後四時爲止、再自正月二十七日起、至八月二日止、爲無事故週間、對事故絕滅、料均期其不發現而資絕滅、俾經營上漸趨積極、並拖公衆觀念、矯正惡習、以期收最大效果、再分戶訪問班、均佩以徽章、及局員身份證明書、望一般民衆無關、關於質疑、並期充分援助云、

追悼吳故團長 盛極一時

【延吉】混成七旅八團代理團長、吳連明氏、自六日殞沒龍井後、金司令以下之袍澤、對該團長之逝世無不惋惜、由金司令發起、於昨十五日擧辦追悼會、表彰其一生功績、當時濱場致祭者金司令、楊參謀長、松下代理省長、鷹森隊長、江藤顧問、植野特務機關長、各法團代表在開讀祭文獻花圈、全場氣象肅穆不勝悲感、當昨日追悼畢、今晨七時由其家屬將靈柩、暫厝東郊娘娘廟、迨暑期後再移葬琿春祖塋云、

牡丹江大都市 市內修築馬路

【哈爾濱】牡丹江大都市建築上、大體已進行中、惟街市之道路、仍係舊有之土質馬路、每遇大雨時行之際、路途上之積水、不能排除、泥濘萬分、都市中之交通上、實爲一大缺點、近經都市計畫局之招標、修築站北都市計畫地、乾隆大街幹綫道路外、尚有聖林大街、遠山大路、仁壽路等七條路綫、以長谷川工務所、岳南組等三家負責興修、路上之黑暗處所、在最近期中、按設電燈、務期街市上明朗化、牡丹江都市上之進展、尙有期待云、

地籍整理局 試驗學員揭曉

【孫家台】開原地籍整理支局爲養成從事人員之從事技術、特招募優秀人材、加以傳習等情已誌各報、自招募廣告揭張後、各縣中學畢業生、爭來報名、開報名者共計四百卌餘人、于本月十一日、作身體之檢查、合格者共一百卅五人、所餘之三百人、雖學業優良、但體格孱弱、故皆在屏除之列、於十二日擧行各科考試、十三日揭曉、共取四十三人云、

富錦途上汽車 屢被匪襲

【哈爾濱】據河下消息、公共汽車及載貨汽車、有相繼被匪賊襲取之事件、

一、十三日午後五時、富錦第七公司載貨汽車兩輛、滿載貨客、由富錦赴集賢鎭途中、在富錦縣第三區、突受九省匪約四十名之襲擊、匪賊掠奪貨物、並綁去隨乘之日本人票二名(姓名不詳)駐屯佳木斯日軍接到急報、即時出動討伐、

二、十四日午後零時半、水運局之長途公共汽車、行至富錦第七區楊砲台北方五啓羅之地點、附近構造散兵壕之匪團數十名、突然襲擊、警察之警務段員、即時應戰戰鬥之役、擊使該匪潰走東方、貨客均無損害、

◉廣告

高價收買滿洲國各種廢郵票
備有收價表函索附郵票三分即寄

營業種類

收古玩翠玉珍珠瑪瑙珊瑚
售古瓷陶器琺瑯雕漆圖章
端硯舊墨支那美術一切
骨董買賣諸君如有奇珍與出
介紹買賣或品者請至敞處代爲
治以實物來函示之以便接洽
新京大馬路北首成古齋內寓
星星郵票社

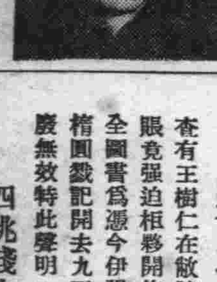

律師張雲亭
辦理民刑訴訟應聘法律顧問
新京西四道街新開路門牌二二號
電話二一二九〇二番

緊要聲明
査有王樹仁在敝號來往存欵因鄙人未在柜伊前來算賬竟强迫相夥開條諸多錯誤商家慣例凡開存條應以全圖書爲憑今伊强索之條相夥因迫不得已乃用隨便楕圓戳記開去九百圓存條一紙數目與賬不符應即作廢無效特此聲明
四洮綫太平川天利源經理傅雅亭

可誇爲哈爾濱第一之新開遊戲場
明星會館
暑熱夏夜 最宜消遣 美女跳舞 招待周到
駕臨明星會館一觀便知
選拔跳舞美女已達七十名
十四日 第一隊跳舞美女到哈
十五日 第二隊跳舞美女由日本京都出發
哈爾濱中央大街明星大樓(舊信濟銀行地址)
跳舞場 股份公司 明星會館

介紹良醫王伯陶
良醫王伯陶先生在哈行道多年迭經治愈危急大病中西束手之症賴以全活者甚多今由同仁等敦請來京應診現寓頭道溝東四條通內祝町集賢莊公寓電話(三)二三六九番門診上午八點至十二點出診下午兩點至六點 急病隨時貧人免費專治疑難危急大症對於失血肺病痰喘疫癘婦科諸症以及所謂肺炎肋膜炎精神病各種險症尤有特長此次來京誠我地方之福病苦同胞苦海無邊達岸有日幸勿交臂失之也
▲介紹人
◎增子固 ◎寶瑞丞 ◎袁潔珊
◎蔡品三 ◎韓雲增 ◎鍾耕五
◎王荊山 ◎張惠卿 ◎史煥亭
◎劉鳴岐 ◎劉子麟 ◎陳季升
◎陳繼堯 ◎王則模

外治內病 消積靈
不用針炙服藥刀割之苦 腹中積塊 癥瘕自消除

此藥在平津行消數十年、純用攻破之法、經
男婦老幼、氣塊、食塊、寒塊、血塊、癥瘕、中
聚以及婦女、滿腹硬如鐵石、日夜疼痛、由
閉多月不通、乾血癆症、腹大成形、胎死腹液
邪胎逆產、速將此藥照方束於患處、藥力凡
毛孔直入病所、由硬而軟由軟而化、爲沾積
由大小便而下、不受痛苦、不誤作事、三日
保癒、病化急速取下孕婦莫使用、切要切要
△定價 大劑現洋八元、中劑現洋六元、小劑現洋四元
外埠函購郵費二角並說明書備索
天津第四期考取第一名醫士 李子久發明
四川麝香批發零售
敝號近由四川新到大宗麝香零整批發價格從廉惠顧諸君認明地址是幸
哈爾濱
奉天南滿站經售處茂林飯店內
獨家經售處道外桃花巷街 閻氏藥房樓上

對鐘表製造廠出品
鹿球老牌 座鐘掛鐘 花綸台表

各地著名鐘表店百貨店完全經售
最流行‥因爲裝璜美麗
最耐久‥因爲機器堅固
最經濟‥因爲品優價廉
最準確‥因爲構造精良
滿洲總代理店
奉天中孚洋行

交通局防護團 實地演習防毒
各防護團員亦參加

【哈爾濱】哈爾濱特別市交通局防護團爲期防護之知識向上起見、決於本月十八日午後一時起、假馬家溝發電廠前空場內、舉行催淚瓦斯之爆發、與煙幕遮蔽等之實地演習、届時除該局全防護團員出席之外、而本市其他各防護團、亦必須派員前往參加及見學云、

吳金合流股匪 襲擊分所
架走所員十四名

【安東】十日午前十時許、撫松縣第二區西南岔分駐所、襲來共產匪吳金合流匪三百、楊王分所長以下、雖拚死防戰、卒戰死所員二名、重傷二名、綁走十四名、匪縱燒民家人戶、肆行掠掠、向二道溝方面逃走云、

泰來縣署頒發 上半年賞與金

【泰來】韶光如駛、倏忽半年、本縣當局爲奬勵署內外各公務員計、關於本年度上期賞與金、特從優查定、警務公務員按照薪俸之四成五賞與、其各科局及學校均以四成賞與之、現經會計股將頒發手續、已辦理完竣、當於月之十日均一體賞與云、

德源石橋 實行補修

【吉林】松花江支流德源石橋去歲秋間毫雨、冲塌十餘空、西南交通頓告不便、當局以該橋修建需欵二十餘元、一旦破壞、殊爲可惜、並且爲治安上、有莫大之關係、現在吉林省公署用巨資三萬餘元、補建此橋、仍委永吉縣公署辦理招標中秋野組中標、當託該商修建、近日正在運送沙石材料、先排水後動工、造成堅固之基以免再有冲毀之虞、秋節後完工吉林市西南方之交通、又得暢通云、

實部派員來縣 調查小麥狀況

【依安】於七月九日、實業部調查員、林田貢氏、至依下榻於公署、乃至邑北模範村視查小麥之良否、及其他農作物調查完畢、十日晨去拜泉云、

倓虛法師講演 聽講者兩千人

【哈爾濱】濱江省佛教總會、聘請倓虛大法師講演一節、已誌本報、自月之五日起、至十五日止、前往聽講者男子約千人、女子七百餘人、其中信道最深者、有間島省溫推事、双城縣警務局長榮夫人、均不辭千里之苦、來哈聽講市內之施市長、梁廳長、于廳長等要人、每月均前往聽講云、

廿八縣之豫算 一千一百餘萬
民政部飭令核准

【奉天】奉天省公署、對管下二十八縣之康德三年度預算、近奉民政部令照准、計本年度歲入歲出預算、共爲一千一百三十一萬六千零五十二元、省署已將各縣預算書分別令頒遵照云、

改善各校事項
濱江教育廳制成分類要望 頒發各校遵照實行

【哈爾濱】濱江省公署教育廳、以教育制度改革後、經各方面努力經營、其進展上、異常迅速、惟關於教學訓育各方面、本省視學官、就多數學校視察之結果、認爲有改善與注意之點尚多、特編有濱江省各校之要望、分給各職員作爲參考、斟酌實行、以圖教育之改善各項誌之於下、

本學年自新學期開始以來、關於省縣學校、詳細視察之結果、認爲最顯著之共通性缺點、約有數端、特述之於次、以爲省縣各校之參考、而作今後改善向上之資、

一、建國精神充實度之不足

吾我國國民之大多數於前淸暨其以前時代、以關外邊徼之民漠然置之自棄自街、不追顧及、迨至中華民國、爲軍閥私慾之榨成呻吟其壓制之下者、殆不知所謂國家之恩惠爲何物對官方認爲可恐怖之威權者、陽敬之、而陰遠之、今者於此建設空前未有之王道國家、以國民之安寧幸福爲唯一無上之目的、現在雖着着經營設施、認識仍有不足、對於近代國家觀念、仍未能徹底、故建國精神之注入國家觀念之養成、實爲目下學校教育當務之急、關於此點文教部旣高唱之、省署方面每遇機會、亦必努力以促各校之反省、然就各校之現狀觀之、雖欠有局部少許之努力痕跡、但學校全體、以致教授訓育之全般其建國精神並未現有渙發之狀態、詢爲遺憾、例如本年二月間、開催之省立學校校長會議、雖指示一關於徹底回鑾訓民詔書趣旨之具體的方策五二十餘條、並爲學校應行實施事項、然大部分未見諸實行、又如關於御影及詔書之奉護、國旗揭揚之設備等、多有不相當之處、再關於一德一心密切不可分之關係上、所有友邦日本之國情應行介紹之材料、及其設備、亦未見有若何之考慮、總之是皆建國精神充實度不足之證也、至若枝葉稍末固可逐漸改善、惟關於國家教育根本之點、始無論其有如何理由、亦決不容其遷延放置、蓋根本如不充實其教育不啻魂死也要之以上缺點、自校長以至敎員、其本身認識不足表面雖似知之、而其內心亦缺乏確切之信念、故不得謂爲熱意之不足、是所切望於各位反省者也、

二、敎授上之缺陷

次就各校實際敎授上觀察結果、其通弊之大者厥有十點、

1對於學生維繫力之不足理想的敎授、即在亘長時間、內須十分維繫、學生使其注意力集中課業、無暇巴及他事、且不使其倦怠、敎者與子生精神融而爲一、俾課業自然融化、始可稱之爲『活的』敎育也、（未完）

紅軍匪勢蔓延
滿日軍出伐大掃蕩

【吉林】青紗又屆帳起之期、吉林省東方南山森林地帶、胡匪又行集合思動、玩强之紅軍胡匪、有六百餘名由敦化縣南方一帶侵入額穆縣樺甸縣交界地方富太河盤踞聲勢不可輕視槍支齊全沿松花江、八家子屯被紅軍一度攻入、經自衛團死力抗拒、始將胡匪驅走此股胡匪、槍械齊全、有重武器機關槍等等、漸次有向永吉縣移動之形勢吉林軍事當局對之甚爲注意特舉行大討伐滿日軍隊、均集中前進八家子自衛團經堵截紅軍之役、被紅軍所算、殺亡十餘人、救援中之松花江面上巡梭之新京丸汽艇、亦在老惡嘴一帶被急流而觸礁、正在修理中、駛者被傷、近來松花江面之防務立告緊張、當局令江上航運暫行停止以免紅軍利用木舟而渡江西擾亂、由十日起、上下航綫樺甸吉林間一律停止、吉垣橫渡之舟、亦縮短時間、以免匪逞、近日京圖綫討伐軍由〇〇地向胡匪堵剿云、

警局領新槍百餘枝
儘數分發與各警署

【樺甸】縣公署警務局、前曾請准上峰、領得十一年式機關槍一架、步大蓋槍一百八十枝現已載運來縣該局收到後即時分發與所轄各警察署以資使用是項槍械咸係新製堅固絕倫樺警增此利器自當特別生色矣

鴉片吸具所成立

【泰來】本縣擬設之鴉片吸具代賣所、現已奉到龍江區鴉片吸具分銷處轉奉專賣署許可令、依據鴉片法施行第六條第二項之規定、在齊齊哈爾、成立龍江區鴉片吸食分銷處、幷在本邑成立代賣所一處、該所奉令後、除由縣公署備案外已於月之七日正式成立云、

騙詐未遂

【營口】市內日來不時有假醬油僞造印信横領、詐欺之案迭出、在官方雖無從偵查、固難繩之以法、而被害者亦以所遭輕微姑息不予深究、致近日是風日熾、五光十色、花樣翻新、埠內遭若輩荼毒者因而日衆、望有負地方公安責者注意及之可耳、十四日午前十時、双廟子東街廣源興工廠執事藉發三持貨赴街出售、祗留其妻守候、突有類似澡塘侍役至該號聲稱、係某澡塘櫃夥、奉執事命來取紅條毛巾三打、藉妻見伊形色愴惶、立告迨執事返定形迭去等語某見計不得逞快快出門去、及稍返其妻詳告經過、藉持巾送往某號、並無共事、始恒幸未遭宵小詐騙云、

縣署優待職員
規定公外津貼

【依安】本邑縣當局因體恤職員起見、特定値宿徹夜、及遲退辦公時刻、依本規發給津貼、將其詳章列下、一、凡縣署支給職員、値日値宿、及遲退辦公時、照章發給津貼、二、値日値宿時發給下列津貼、放假日（星期在內）辦公時、一日及一夜、每人三角、三、平常日値日値宿、一日及一夜每人一角、四、平常日、徹夜辦公者、一日及一夜每人一角五、遲退時間辦公者、三時以上、每人一角、五時以上每人二角、七時以上、每人三角、但値勤員、處理之事務上、有時縣長或參事官、爲急要之件、必須趕辦者、不在此限、六、各科局、遇有職員勤務時、應先由科局長、指定某員、發給認可命令、再依本規則、塡入報告表、送經縣長參事官查核、再交總務科、存候月終發給七、各職員、應給之津貼、於次月七日發給、如遇當日放假、應提前一日發給、八、本規則、自康德三年、七月一日施行、附則、時間外、勤務津貼、支給時間、臨時改變之十一、本規則、第五條中、遲退辦公時間、自康德三年七月一日起、八月卅一日止、

各警分所奉令 處置家畜疫癘

【本溪】縣警署所屬各分所、以前奉令、按照所報關於家畜傳染病、事項及佈告、遵照認眞督飭各村施行云、

各學校聯合旅行

【延壽】縣城公私中小各校、共八處、計男女生徒一千二百餘名、除幼小不能遠行不參加外、於月之十二日、由友軍守備隊之保護、聯合旅行於北山老黑頂子、作醉日之遊、誠爲日滿親善、盛大之歡會云、

悍婦 夫死而不顧 席捲圖潛逃
被警阻毆大快人心

【雙城】本邑西南隅昭文胡同門牌一號、住戶佟麟、年屆而立、平素專以開設成衣舖爲生、家中除雇用櫃夥及學徒五六人外尙有伊父、年已花甲、妻增氏、係西街豆付坊之女、年途花信、稍有幾分姿色、一家和和融融、生意尙稱不惡惟佟某素有季常之癖、凡事非經伊妻許可、不敢輕舉、所有一切動作、盡惟妻命是聽、而家中之財產物資、亦盡歸其掌握之中、雖有伊父在堂、亦無如之何也、前數日間、佟某忽感風寒之症、臥床不起、伊妻不但不設法與其醫治、反終日嘻笑玩樂四出遊逛、晚間另宿他處、對於其夫之病、不聞不問、若無事然、日昨（十五日）佟某病勢忽轉、已將垂危、該婦乘家人忙亂之際、又欺其父年老昏憒、即將家中所有細軟、席捲他去、復返回家又將作活之機器扉車裝上、意將他往、此時佟某已氣絕身亡、死於屋內、該婦亦不之顧、正在將行之際、事被死者之父知曉、出而阻攔、該婦始則口角、繼見鄰右群集門前、評論是非、至知理屈難行、如是允將該機器暫送於鄰右田姓家存放、歸而村理屍身、伊夫生前原有新作之衣服數套、在家擱置、伊並不拿出與其更換、反找出當票一張、令死者之父、往當舖取贖、邇時適有某警士在側、目睹此情、氣恨不過、即照該婦臉上、連擊數掌、該婦被逼無奈、方將當票收回、另外拔出新衣一套與屍身換上、此事一經喧嚷所有路旁行人、以及鄰右等無不怒形於色、代抱不平、風聞此婦已另用意、別俱懷抱、而佟某之死、似亦與其有關、誌之以觀其後、

擊潰仁義股匪 奪回人票七名

【韋延】本縣治安隊、自改編以來、屢與胡匪接仗、功績昭著、茲該隊派駐新開道步兵〇〇連連隊員〇〇名、會同延壽保壽山甲白衛團〇〇名、在該管界內、於月之十二日、與合流股匪仁義、傻子、中海等四十餘名、接仗四小時之久匪勢不支、潰散遁去、結果得獲胡匪連球槍一枝、奪回人票七名、我方安全無恙、大獲勝利、咱凱而還、彙衛呈送來縣、分別處理云、

汽油引火之害 劉某因焚亡命

【奉天】奉天市北市場二十五緯路門片二十三號、住戶劉安、於七月十四日正午因造飯汽油引火、失愼、將身燒傷、送市立醫院救治各節、已誌本報、茲因該劉某傷勢頗重、由其胞兄劉永接入工業區五馬路福增里家中、終因傷毒過重、延至當晚九時、即行身死云、

担挑串街理髮 無許可者取締

【奉天】瀋陽警察廳、近査市內肩挑理髮業者、約一千餘名、經該廳許可者五百廿九人、其無許可者、尙約五百餘名之譜、該廳爲保市民衛生起見、通令各署、嚴行取締挑理髮業無許可者、以重衛生云、

富山大尉帶員 蒞依視察南村

【依安】本邑于七月十日午後四時、有克山、日係〇〇聯隊、富山大尉、乘軍用汽車、帶領士兵及人員二十餘名至依、下榻于縣公署、次晨、携同警察隊、二十名、幷乘軍用汽車向邑南鄉村視察、公作去訖

奉省會計講習 縣署派員參加

【海城】縣公署、前奉省令、爲訂於七月二十一日、至三十日、爲召集全省各縣、會計講習會之期、開刻已由縣委派會計股科員李稔書、屆時赴奉、參與講習云、

鄭某玩視法紀 私出紙幣
亂鄉村金融可虞

【秦皇島】本埠西北鄭家甸子庄、鄭子珍者、乃一賭徒出身、每每設賭餘利、常常藉端訛詐、受其害者、不知凡幾、進又在該處、設立一號德慶堂、所售之貨、無非火柴煤油等、及零星物件、竟於近來、私出紙幣數千元、放於民戶使用、該號對現、査私幣早有命令取締在案、該鄭子珍、本無恒產、出如此多數之私幣、非是希圖容心坑人、即是有意搗亂錢法、望當局、嚴行取締、以重法紀而正金融云、

各機關人事將異動

【吉林】七月一日各機關人事均有變動、惟有因事務關係不克變動者綏之、現在第二軍管區司令部人事實行轉勤準備、由軍需準備各軍事機關人員轉勤張費萬餘元、以作轉勤之用在八月中旬實行發表、吉林市內警察人事整理、業經發表、前城內警察署長金蘭華轉任榆樹縣警務局長、前北山警察署長轉扶餘縣警務局長、各署各分所之警長互相轉勤、東關轉西關西關轉城內每一分所警士必有二三轉勤者、均於十五日向指定分所服務、電業公司吉林支店減去收費人四名、並全體人員實行增薪、一元至五元之間、以成績如何而定之、稅務署將課稅日本人而向各稅捐局支配大批日系職員、由七月一日起、各稅捐局之公費、再求節儉、所有開支、益求省儉云、

愛護村副業 注重養鷄

【哈爾濱】哈爾濱鐵路局產業處、畜產股、對於愛路村農產之改良、及副業之發展上、力爲普及、該股又擬在各村、勵養鷄、及增產改良各方法該局已向鄉屯養鷄場之新種鷄三百支、分配鐵路沿線各愛護村、北滿養鷄事業之發展、爲人民所期待云、

期免防匪障碍 剷除沿城高禾

【牛莊】査我邦自實行剿匪工作以來、在爲防重要城鎭及路線左近、爲防瞭望障碍起見、業規定距離若干米突以內、不准植種高禾（即高粱包米之類）當立標樁俾民衆遵守等情、早載明例、但有一般愚民日久懈生、沿城標樁之內仍有種植高禾之處、情因近來沿邊遍帶屢次發生匪訊、想我地密邇難免不波及、故本邑警察署、爲思患預防計、除督飭警團一體嚴防外、特傳諭就近農民將沿城標樁以內之高禾一律剷除、庶免障蔽瞭望而妨治安云、

新局長指導官 先後到任視事

【榆樹】本邑財務局長張清源氏、前奉省令調任永吉縣、遺缺當以長春縣財務局長楊連舫氏接充已誌前報、茲以該氏已於月之十一日蒞榆再警局指導官乘監官上野氏係由永吉縣調轉來榆、於十二日到縣、該二氏均於到日接篆視事云、

警務局訓練生 各處見學警政

【營口】營口縣警務局第五次警察訓練生、十五名、行將卒業、俟卒業後擬分配縣下各署服務、惟該署力謀該生等將來執行職務有所借鏡計、於十四十五兩日始、分往日滿各警備機關、及其他視察見習、於十四日午前七時半結隊至營口神社忠魂碑參拜、繼至營口警察署實地見習日本警官之點檢操練、次至留置場、廐舍、鳩舍視察、復至該署講堂所取加藤署長講話、訖則至東亞燈工廠參觀畢返所、十五日復結隊至海邊警察隊視察繼至監獄、地方法院參觀云、

縣長功成身退 邑人依愛難捨

【訥河】訥河崔縣長澤生自民國十八年七月、來宰斯邑、涖任之初、即整飭率屬、興利除弊、如實業交通、行政司法、財賦治安諸要政、廢者舉之、弛者張之、宰訥經年、而縣治迨新國肇造、猶多樹政、乃日前崔公竟爾功成淸退、依願休職、以致訥邑商農各界頓如赤子之失父母云、

友邦在哈各銀行 六月中營業狀況

【哈爾濱】哈爾濱正金、鮮銀、東拓、正隆、滿銀、貯金信托、金融組合等、在哈金融十機關六月末日止、貸出之金額、大體如下單位元金預金一四、二六、三八六國幣預金二〇、一六七、八九〇、小計三四、一九四、二七六金貸出一〇、四二二、五七四國幣貸出三四、三一六、二三一、小計四四、七三八、八〇五

簡任官員出差 部令遵章呈報

【延吉】間島省公署、奉民政部電令謂、茲凡各省簡任以上官吏、因公出差、須按照官吏出差規則預先呈報上憲核准後、方許出發、倘如因情形急迫、不及呈報時、須用電話通知、或以電報呈請、而後再照手續補報、以符功令而重職責否則即以曠職論懲云、

天益染房被竊 失布四十餘疋

【奉天】奉天市北關署管內、大北邊門外新城街門片五號、天益合染布工廠、執事人魯廣彭、年五十五歲、原籍浙江省山陰縣人、早年來奉、經營此商於七月十四日夜十二時許、將侵入小偷、由南窗底下、將墻挖成窟窿入儲貨室內、竊去灰色仁丹士林布四十餘疋乃行逃去、價約四百餘元、現警方正各方追緝中云、

宋刊大唐六典及通典 (九)

玉井是博

通典所冠唐左補闕李翰之序、王氏十七史商榷以爲係初稿之序、其序有云、『淮南元戎之佐曰尚書主客郎京兆杜公君卿』所謂淮南元戎、淮南節度使韋元甫也、主客員外郎、據舊書佑傳蓋即檢校官、爲韋元甫所奏署者也、王氏謂其時杜佑尚在元甫幕下、若然、則李翰序當在韋元甫在淮南節度使之職時所作、檢舊唐書代宗本紀、韋元甫被任淮南節度使在大曆三年閏六月庚申、六年八月乙卯卒於官舊書韋元甫傳亦云『在揚州三年、政尚不擾、事亦粗理、大曆六年八月以疾卒於位』是通典初稿之脫稿、蓋在大曆三年至六年間也、自大曆初年起稿、遲遲亘六年之久、故李翰謂『累年而成』也、

李翰序中、明刊大字本殿本皆僅謂、『凡有八門、號曰通典』而不記其卷數、雙鑑樓舊藏北宋本起之、謂『凡有八門勒成二百卷、號曰通典』玉海（卷五十一）唐通典條所引與此同、蓋明本殿本脫『勒成二百卷』五字也、據此、通典一書八門二百卷、體裁具備、起稿以來六年之間而成二百卷之鉅著、誠堪驚歎王鳴盛於此頗有微詞、

九門中禮居其一、禮共一百卷、自四十一卷起、至一百五卷止、既已歷叙吉嘉賓軍凶五禮矣、而於一百六卷以下至一百四十卷共三十五卷、俱撮取大唐開元禮之文、鈔謄入之、仍以吉嘉賓軍凶爲次、何其繁複乎、既以劉秩書爲藍本、乃自序中隻字不及、復襲取官書、據爲己有、以佑之事力、撰集非難、而又取之他人者若是之多則此書之成、亦可云易也、

王氏之言、蓋極致貶毀之意、

殘簡 (5)

漂

昨夜將發出給你的信、已是夜半將過了、疲乏的看了幾頁文藝風景、然而隨時就把看過的忘去了、惚惚睡去突然、被鄰居的吵嚷驚醒來、那事件聽得很不清、其實也衹不過是一些庸人自擾罷了、本來我這位鄰居搬來不到半月的兩位女打字員、據說是在國務院、因爲不熟也無從去打聽、把我在家的時間計起來、對于那間矮小的房間的印象、衹知道那住客是兩個女人、同時晚間午夜前、還參加着幾位不同國際的男人聲音、其餘的就不知道了、而且我們從不會會過面、伊們的肨瘦高矮是莫明其妙的、

昨夜裏的嘈雜、等我醒來時、已是事情的一半了、衹聽到些什麼『她說是她的男人……』這是掌櫃的聲音、『到底岡村是誰……』警察的說話『朋友……』女客的回答……『混蛋……』『本來是她說……』『……』在不得要領之下、我聽到軍刀聲、皮靴聲、罵人聲、辯駁聲……於是我也不想聽了、我相信這是庸人自擾的事、我相信因爲人的慾望與奢求的不足才引了些『朋友』『男人』『捕頭』『夥度』『同居』『……』的一些名詞、自然事實也不會怎樣清楚、就是當事人也許感不到什麼痛快、我相信那女住客立在警察的面前、態度和心情不會怎樣自在、她也許感到深切的痛悔、當時也許會恨到因爲虛榮的不足才使她找些外遇而受到這一點羞辱、也許她不認爲羞辱、不過我很替她難堪了、是的、××你知道伊們的收入不見得比我們少、可是伊們多半是弄到些軌外的錢來這我很猜不到伊們心理是什麼、就寧可爲一點多餘的奢華就賣掉了皮肉與人格、我不敢想、也眞不澈底、×弟你說人類的智慧是什麼?×、你的職務很清閑、是不、可是我總不希望常常抱着大不管的態度、爲什麼你常是在黃昏後才由道裏回來那樣、對於你是沒什麼好的影響、況且圍繞我們的都是些什麼眼睛?那有一個再愿意我們延長下去一天、弟弟小心吧、別爲了不值當的事害了別的、這不是我來怕事呢、你知道不?

你不要同別人說、今晨接到一個朋友的信、你會看到像片的那個朋友、他很沮傷其實也不是沮傷、他說最近醫生驗他有病了、那是心臟病、醫生告訴他、少運動、少思慮、少談話、同時是要晚結婚……這樣以來他的情緒與生活 是受了 變動……×弟、我眞不能想世間的事爲什麼都是這樣複襍?他同我說『人世幾十年、一刹就過、何必把事太認眞了?……』

××、我想在你們的寢室裏添一點點綴、是這次我回來時、求我們的×長×××先生給你寫副聯子、他的字很不錯呢、他應了也許在半月以後才能寫得、他現在回××、同時、我送到裱畫舖裏去裱、弟弟、你不想要麼、因爲我看到×××先生給你寫的积扇、我想信你不會反對這一點禮物吧、是不、弟弟?

我很悔、我們不會在道裡公園留一點影痕、其實那天的光線、何嘗是不合式?不知爲什麼刺激、精神那樣壞態度也難看、也不知你由我的臉上找到了什麼、也給了一副那樣難看面孔、而且那樣大的公園、我們衹逛到了一個角落、壞孩子、爲什麼不領我去走一走?就衹在那門口看了看就出來、

近來你又同××去看電影來、好吧、你們的生活是痛快的呢!×先生還常見?我希望你同××努力補習外國語、至少要有看書的能力、你們的希望是大着哪!

向××去了兩次電話、×局的人們都公出了、明天再說吧?有時間來信、

北山之夏四題

(1)……北山之麓……

鴈訊 經年集

梅陵

（J）

新月

玉露娟娟濕睡蘭、遙看倩影下欄杆、蛾眉自有凌雲骨、別作清光萬里寒、

某君書贊

謝家風度米家船、唱賣神工不計年(先生有賣工歌)大筆如椽人耄耋、揮毫落紙起雲烟、

清商引

猿嘯寒郊夜氣清、燕姬不寐起彈箏、瑟瑟數聲山月明、鳥啼遠柝傳邊城、月臨大荒照戰骨、黃沙白草幽燐綠、新鬼煩冤故鬼怨、胡兒得隴復望蜀、關山萬里遠征人、聽歌起坐獨愴神、古戰場側洮河濱、風沙埋沒少年身、

『明禮』(12)

吳榮桂著

國民文庫十一次徵文當選

方敢言所欲言、可是文治所言、全出於愛重我妻之心、非有不足於我妻也』侍書鞠躬道『文治先生是英俊慷慨的丈夫、有話要淋漓痛快言之、新夫婦正在樂境、奈何感傷』文治忙答禮道『愛妻恕我、我即言所欲言、文治今日尚在寒微、以寒微而配富貴、總覺有愧、總覺不稱所以適才我說『同喜、而我喜更甚、侍書生於富貴、得良配原易、文治尚在貪賤、得佳偶誠難、所以侍書今日之喜、喜在意中、文治今日之喜、喜出望外、只望握手親顧已足、那敢思及其他、且文治之意、願展緩十餘日侍書在我家已經習慣、永無怨悔、那時再行夫婦應行的親近之禮、方敢惟命是聽、若爲情欲所動、遽相狎愛、他日有垂淚怨悔之意、則欲離不可、欲合不能、文治何以處侍書、侍書亦何以處文治也、我妻之賢、固不能有此、但我所處環境、不能不從長計議侍書開言、笑盈盈的說道『我愛……所慮誠是可是 我們父子愛 重朱家清德、愛重先生之才學、出於至誠、一旦得侍君側、有如燕石之配趙璧、沙礫之近隋珠、至如君之家世財產、侍書早已洞知、但侍書所求者不在財閥、官閥、就在於深明禮教、而又有才識之人、文治先生有才而又明禮、明禮則不驕傲、可恃以偕老、有才則能發迹、可以自致顯達、若嫁財閥與官閥、驕氣滿面、使人望而生厭、新婚未久、娶妾納寵、任意驕横這等男人、雖富貴與妻何利侍書甘願侍奉先生、實願仰仗先生、偕老百年、扶助先生、自立功名、積有微勞、固結君心、不願仰富貴人之鼻息也』侍書言畢、文治未及回答、只見侍書起立拈香跪在禮棹前自誓曰『奉侍書與朱文治結婚、實出心願、永無反悔、明神鑒臨、當知余心』誓畢、三叩首而起

故鄉的微笑 (二)

多今

『康立!上來吧!』

『有頭緒了!上來吧!』

大家這 樣七前八 後朝谷裡喊着、現在、法安才發現自己沒找到康立的原因、他的心也咚咚起來、

谷裏悄靜得很、除了泉水的隱隱流聲外、聽不到以外的聲息、

澄清的空裏、飛着幾片白色的雲、一層一層的山谷裡只能看到叢叢的喬木、片片的花草、和些大的巖石、雖然是在山裏可是外來的風、都讓迴圍的山給擋住、所以山裏的風、並不大、只能把石壁上垂着的草蔓、微微的搖動着、喬木上的大葉子、一動也不動、

法安也是小孩子、不過他比達克小兩歲、他是達克的鄰居、加上康立、是村裏三個各有專長的怪孩子、

『康立!』法安竭力的向下喊了一聲、

『誰?法安嗎?』谷裏突然送上這句話、

這樣出人意料之外的回應使大家的心弦、彈得更緊促了、可是不是先前那樣驚慌有的竟笑出來、有的一面雀躍着、一面大聲的喊叫、康立悲壯的歌聲、由隱約而清淅、由清淅而狂呼、一陣一陣的傳到谷外、繩子緊了、同時又左右的微蕩着、康立的白帽、終于在幽暗裏露出來了、石壁上的歌聲和喊聲、打成一片、法安跑到橋上、汲水似的挽着繩子、

康立的身影、全部出現了他看見法安、彼批很自然的笑着、攀到橋上、握着法安的手、他又在狂呼、

『失望!聰明的達克、並沒掉到澗裏……』他遂着法安跑到石壁上、坐着草地、在凝思甚麼、

『康立!達克是往東去的!』法安蹲在康立的身後、兩條胳膊圍着他的脖子、把剛才的新消息、告訴康立、

康立突的推開法安、跳起來、跑向村東去、法安也莫明其妙 的隨着、當他 倆的影子消失在林裏的時候、大家都自然的說着『兩個怪孩子!』

（二）

達克失踪的消息傳遍了亥維村、街巷的空氣裏、也混合着驚疑的成分、

層山疊谷裏、生着些高大的常綠喬木、一棵一棵的排在山坡和山溝上、長長的葉子、樓土色的粗幹、悄悄一聲不响、好像是在無風的深夜裏一樣、沉寂、

喬木的下邊、開着些鮮紅的山花、襯着崎嶇的草野、伸出嫩綠的蔓子來、蔓子爬過小山石、有的纏到別的花莖上、有的緣着樹幹、盤旋着繞到叢密的葉子裡去、那些高大的樹幹、都被花蔓纏得緊緊密密、幾乎看不見本色、四面的山是一層挨一層的聳到天空裡的奇峰峭壁的上面、鋪着綠色的絨氈、點綴着幾塊黃赭色的大山石、作成各種不可思議的形狀、天被山遮蔽、衹露出一個多角形、

讀侃文貞公詩集 (己)

飲冰

或謂公詩過於新奇、非也、奇莫奇於『成辰春』詩十首、然細玩之實有夠鎖開闔之妙、玆列舉之、以概其餘、

其一曰『引光照幽谷、谷中人猙獰、羣處飲神漿、翻嫌持聖燈、燃犀水怪沸、失日酒人朋、溫嶠世無取、微開吾不能』(按是時莊烈即位、公論劾朝士、此章蓋指事直言也)

其二曰『貴鶴貴其唳、厭蟬厭彼喧、唳經霜寒默、唳與天通言、賈傳誠初學、留侯堂美嫂?無時絳灌語、去與圯翁論!』(按以詞臣而爭國是、頗爲臺所側目、蟬默鶴言、惋印多諷、又有以無可奈何爲附闊解嘲者、故復謂其不當以孺子忍辱自托也、

其三曰『蟻搴丸不脫、龍見珠而爭、二物各持據、千秋分穢清、侏儒覯一簡、曲女無巍城、鯨力蒲牢上、看誰作大聲?』(按其時 攻崔魏者、列東林爲並、分力辨之、蟯龍分其穢清、公如撞鐘以醒聾聵、故結二句云云也)

其四曰『李耳年八十、出胎壽已登、及其老也戒、故謂舌之聽、壯健非徐偃、聰明異許丟 誰共無姓氏?牛馬胡爲應?』(按此章申上章之旨)

其五曰『昔云必復楚、亦曰蘇君時、甯作秦庭泣、無爲馬食羈、淸胥投憤戮、博浪喧黥椎、血滿脈俱豎、不能如戚施(按此章近念同志之賢者)

胃痛!!

胸痞,欲嘔,起噯氣——有這樣症狀,的確是有腸胃障碍的憑証,此時若加適當的治療,不至於大事而可癒好,倘若輕視,而放置則漸成慢性,終至悔而不及的窮地。

慢性胃腸病宜用愛腑

腸胃病一日成了慢性,腸胃內壁發生疵爛,每遇食事,即受刺戟而覺激痛,又起瀉痢等々。至此治療很不容易,且有誘發胃癌,胃潰瘍之虞。對於患腸胃疾病,尤其是慢性胃腸病,祇好服用切實有効的治療藥愛腑吧/愛腑能夠整頓腸胃病的原因腸胃粘膜的變態,對於病衰細胞賦給活力,促進全機能健全的活動,故對於●食慾不振,胸痞,欲嘔,噯氣嘈雜,●常有瀉痢或過軟,便混粘液,血液,膿汁,●腹部膨漲,咕嚕作聲,放出臭屁,下腹痛疼,●雖常食滋養物,亦沒有補及血肉,因此身體漸趨衰弱,●氣虧精衰,面色黃萎,神經過敏小事發怒,●稍或喝酒,便起痢瀉或疼痛等々病態,患這種病應當着吃愛腑藥,必定身體自然轉好恢復美善的健康吧。

藥價

兼治胃・腸病宜用愛腑（粉末）			
三服裝	二十錢	十七日分	三圓
四日分	七十五錢	四十五日分	七圓
八日分	一圓五十錢	特製十二日分	五圓
專治胃病宜用健胃愛腑（錠劑）			
七十五錠裝	五十錢	三百四十錠裝	二圓
百六十錠裝	一圓	千錠裝	五圓

▶各埠大藥房均有代售◀

大連市山縣通一丁目

總發行所 順和公司

振替大連三七六五番 電話七六〇八番

本店大阪・支店東京

味の素

(味之素)

淑貞久有烹調能手的美名、她對市場的食料也有十分的精通、據她說……「每次作菜沒一回不用「味の素」」她不但自已每次親身去買、並稱「味の素是婦女烹調之友」

家家戶戶必備一只

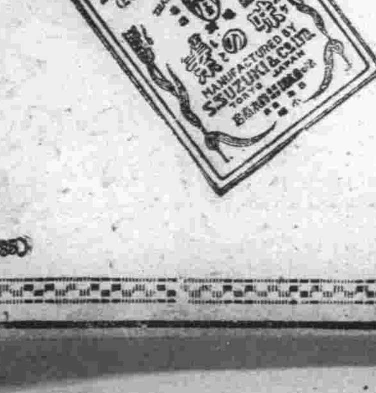

(C—485)

經濟

王克敏治華北經濟 將設特殊銀行 及統一運輸公司等
＝日本關係方面之觀測＝

【東京十七日電】日本官民豫料王克敏爲華北經濟指導者、期望乘機展開局面、尤以設統一華北證券銀行、作爲日華經濟提携之基本機關期其實現、該地有相當信用之發券銀之朝鮮銀行、實把握發券銀行之中心勢力、現已急於調査、顧王氏不樂意與日本中心之金融機關、從前日本側有力者交換意見之際、擬暫以資本三千萬元、設特殊銀行、統一發券、漸次爲華北之中央銀行、會探詢日方意見、大約今日亦未改其意見、

又開發鐵道、無論已成未成之鐵道、以改良連絡運輸較建設爲要、如擴大運輸、設統一運輸公司、與日本側急設鐵道之意不同、王氏就任經濟委員會主席后其如何佈置、未可料也、其所主張、雖與日方磋商決定然實現困難、尙有待於疏通乃能促進合作云、

設立酒精公司 東拓投資二千萬

自依特許法實行設立酒精公司以來、至最近三井三菱亦以國際的立場表示不防參加之意、當初參加計畫之旅奉峰氏、已與出資、東拓及各方磋商結果、可加入三井三菱、迅速設立、事業範圍因考慮日本農村方面之意嚮暫時限定滿洲一帶、於滿洲賤價供給飲料用之酒精、同時以生產滿洲汽車燃料輔助品之無水酒精爲目標、近似有將行呈請設立資本約二千萬元之公司之形勢、苟能發展、對於燃料國策之前途、有無限希望云、

濱江省內商號 總計三千九百餘家 資本六百四十七萬

北滿近來因產業開發、各種工商業、逐漸活躍、濱江省公署實業廳商工科調査、管內二十三縣一旗、商店全部爲三千九百八十八家、店員總數二萬二千四百五十七人、資本額爲六百四十七萬元、一家平均資本額爲一千六百二十三元、玆各縣之數目、資本、店員誌之於下、

呼蘭一八〇家資三一九、七四六、店員九四九人、五常一四七家、資本一九五、七七〇、店員八六五人、双城二五七家、資本六五〇、八五〇、店員二、五二四人肇洲一二一家、資本二三五二四〇、店員六九六、蘭西一四九家、資本二六五、〇一〇、店員五五五人、望奎二二八家、資本一六二、〇七五元、店員六四〇人、青岡一四八家、資本一四六、八六五元、店員七五七人、海倫一八一家、資本五五三七〇〇元、店員一、三一四人、綏化四六一家、資本一三九四、三一六元、店員三三六二人、延壽一九八家、資本一八二、二二八元、店員七八一人、珠河一七五家資本五二、五二五元、店員八〇一人、寧安一九一家、資本三九五、九八七元、店員一、一一九人、密山六一五家、費本四〇二、四二三店員一、九四三人、郭後旗二六六家、資本一四〇、九六三元、店員九九三人、其他六七二家、資本一、三七四、四一七元、店員五、一五八人云、

滿洲化學社 硫安輸日量不變
希望撫順煤輸出增加

【大連十八日電】滿鐵幹部商事部長、爲出席滿化幹部會彙接洽輸出煤及其他問題已赴東京、十七日歸連、據該氏帶來消息、滿鐵委任販賣之滿化硫安、向日本之輸出量、與從前無變化、總輸出量之三分之二、發向全國購買聯合會、所剩三分之一發向日本內地小宗消費者及臺灣、朝鮮、日本內地因最近硫安之暴落、共販問題業已抬頭、政府亦實施統制法維持價格、滿化之硫安、至實施統制法、已決定維持從前每蓆包三元二、三角之價格、

又本年度、撫順煤輸出協定量、照例年爲三百十八萬瓲、對於此之實際輸出量、較上年約減少四十萬瓲因有減至二百萬瓲程度之望、故日本內地消費者及政府方面不滿意者居多、故希望輸出增加、

新邱煤鑛之出煤、今年度豫定爲三十萬瓲、輸出日本內地、似由明年解氷時期實施之、日本內地方面消費者對此、則無何等異論、但就販賣價格似較撫順煤低落、爲不可避免之事云、

日本六大都市 消費豬肉額數

日本農林省調査、左開六大都市、目下正値需用豬肉之最盛時期、玆將其全國需用狀況一併示左、

市別	豬肉消費量	每人一年消費量
東京	三、七三六千兩	八一九兩
橫濱	一九五	五一〇
名古屋	二七八	二六七
京都	八八	九四
大阪	一、五六〇	一〇五
神戶	四八〇	六三二
全國都市	七、四四四	三六六
全國	一〇、八五五	一一三

實部核准 滿洲曹達公司

實業部、案據滿洲曹達股份有限公司、發起人代表西川虎吉、呈請爲設立之滿洲曹達股份有限公司、請予認可一案、經該部商務科審核所呈各項書類、依據公司法施行法第二十三條之規定、尙無不合之處、所請應予照准云、

餅價仍高 餅油市交易

安東銀市七月十四日、關於豆餅豆油之開談、成交豆餅、萬三千五百片、每千之市價最高二千三百三十五元最低二千三百三十元、行情比前愈提、至於豆油交易、斯日並未談盤、十三日成行每萬斤二千二百六十元云、

對德貨之暢銷滿洲 外商與之競爭 斷行減二成售價

【大阪十七日電】據大阪市產業部得報、謂依滿德通商協定之成立、最近德國商品會以獨占滿洲之外國商品市場爲目標、大肆活躍、但於過去數十年間已古有鞏固地盤之英美法其他外國商社、乃熱商對策、張共同戰線、以傾暢爲抵制之法已對全商品斷行減價二成、而德方對此、乃擬以競爭商品進口手續之簡易化、以爲抵制、切望將通商協定中之必要部分加以修正、觀測此後在滿洲之外國商社之地盤爭奪戰、將愈趨劇烈云、

資本提携 滿日纖維社與東洋纖維 我政府已諒解

【東京十七日電】王子製紙系滿日纖維股份有限公司（資本一千萬圓先交足二分之一）與川西系之東洋纖維股份有限公司（資本一千萬圓先交足二分之一）之間前者曾經進行提携之談、近因我國政府對此已經諒解、故兩社決意資本的提携、其內容如左、

一、滿日纖維與東洋纖維兩社、由川西清兵衞及王子製紙各持半數、

一、對於兩社之董事、亦由兩系統出各半數、

實部注意 不良大豆事宜

實業部、案據滿洲特產中央會、理事長高橋康順、呈請對於營盤商務會、外十一箇所之乾燥不良大豆助成、對策實施承認之件、經該部商務科審査、所請對於營盤商務會外、十一箇所之康德二年度、產乾燥不良大豆助成對策、實施之件、予以承認云、

日滿巴爾普 工業公司成立

實業部、案據日滿巴爾普製造股份有限公司發起人代表藤原銀次郎、呈請爲設立日滿巴爾普製造股份有限公司、請予認可一案、經査所送各項書類、審査之結果、認可與公司施行法等二十三條之規定、尙無不合之處、已指令照准矣

熱河鐵路經濟的價値（三）

△林產業

熱河沿線多山岩層及石山之類占具其大半、全線幾無森林地帶、僅興隆圍場兩縣生有針葉樹、濶葉樹而已、錦、熱兩省當局雖正在忙於植樹、愛林、但現在尙無林產業也

資源總覽

一、錦承線

鐵道延長 四五四、〇粁

每一平方粁人口密度三七人

△面積

總面積	一四、三一一平方粁
既耕地	二、〇七八
未耕地	五一一

△人口

滿人	二、七四六、三九七
日人	三、四七〇
鮮人	六一五
外人	五一
合計	二、七五〇、五三三

△農業（普通耕作物）（單位瓲）

大豆	三二一、八一六
其他豆類	二二、一七五
高粱	一七六、八六二
粟	一六七、九八七
玉蜀黍	六、九六九
小麥	九七八
水稻	二、五〇六
陸稻	八〇〇
雜穀	三二、五四八
合計	四四三、六四一

△同（特種耕作物）（單位瓲）

棉花	八、六九〇
煙草	九六八
阿片	二七〇
青麻	四四五
大麻	六七
大麻子	七七六
蘇子	五三一
芝麻	七四六
其他	三五〇
合計	一二、八四三一

△畜產業

牛	一二六、六一八
馬	三六、一六六
騾	二〇、一七七
驢	九〇、七六九
山羊	三二七、六五九
綿羊	一六〇、〇八〇
豚	四二二、七三九
合計	一、一八四、二〇八

△林產業（熱河省興隆縣、圍場縣）

森林面積 六二〇平方粁

立木蓄積量（立方米）

針葉樹	二、二五〇、〇〇〇
濶葉樹	四、一七〇、〇〇〇
合計	六、四二〇、〇〇〇

△鑛產業

煤估計埋藏量 四五一、〇〇〇千瓲

八年度產額 一五四、九六〇瓲（產地—北票、南票其他）

金八年度產額 三、五二一兩（產地—朝陽、平泉、承德及其他）

三、葉峯縣

鐵道延長 一四七、一粁

一平方粁平均人口密度 一一人

△面積

總面積	六、〇九九平方粁
既耕地	二、八四〇
未耕地	一、二四八

△人口

滿人	八五〇、五三九
日人	一、一六〇
鮮人	二二二
外人	一二三
合計	八五一、九三四

新民戲院 七月十九日
早場
高亞樵 越虎城
林曼雲 素亞斌 美龍鎭
張春山 連升三級
周稚巖 周少樓 鱇景山 鄭伯克段
王文娟 周又宸 張春山 烏龍院
蓋神童 林曼雲 坐宮
素亞坤 周稚巖 周少樓 樊永在 李秋波 乾元山
晚場
素亞斌 楊孝崑 林曼雲 王文娟 周少樓 蓋神童 周又宸 張春山 周稚巖 鱇景山 李秋波 二本 唐明皇調馬鬼驛

新京電影院
今日放映 十八日 十九日 二十日 廿一日 連演四天
從明星公司特選 一部香艷愛情片
又是胡蝶 鄭小秋 夏佩珍 主演
後集 紅淚影
做成了傷心淚 苦然了同情人 一個如花似玉女子 竟成了一個陌路之人 請來看看
下期接演 一四大女俠

光明影戲院
今日開演 空谷蘭 明星公司出品 完全對白有聲 主演 胡蝶 高占非
下期開演 馬上英雄 完全有聲武俠巨片 二十四本一場演完
胡蝶結婚 注意演期

豐樂劇場 電話 2.1445 2.1585
十五日起演 票價八角
生命之冠 WE有聲片 主演 岡讓二 瀧花久子
江戶囃 男祭（雙串） 黑川彌太郎 主演
RKO無綫電 超等作品日本片 高帽子 歌舞豪華片

帝都電影館
入場費壹圓
由十七日起 至廿一日止
漫畫 猪肉台特公司作 12•00 3•40 7•30
街巷之女公子 山路文子 河津淸三郎 12•10 3•50 7•30
巴拉馬列德傑作 眞珠頸鍊 馬爾列乃台托里皮 凱里庫巴 2•01 5•41 9•21

本報啓事

本報本溪分社長王吉順另有他就辭職改委張新民爲本溪分社長特此聲明

大同報社啓

舒肝健胃丸
平肝順氣開胃健脾 一切胃病各症良藥
此藥專治、男婦肝鬱氣滯、胃不消化、飲食停滯、時常打隔、嘔吐酸水、胃腸脹痛、兩脇攻痛、及凡久心口疼痛、噎膈轉食、心腹病塊、癥瘕痞積、蟲積、氣逆攻痛單雙鼓症、因氣肸腫、食積、寒積、氣積及茶寒、酒寒、心腹各症、服之甚効、功効、舒肝順氣、開胃健脾、開鬱化滯、散積消聚、平肝導滯、散癥除瘕強健胃納、潤腸通便、消除煩悶、舒暢氣血、通暢百脈、凡係因氣、因食所患肝胃各症、無論老幼效服之眞治胃病的良藥也、
◇每瓶定價國幣一元半打五元函購不索郵費
總發行奉天鐘樓北 關東大藥房

松本醫院
內科•痔疾科•性病•小兒科
獨片嗎啡海洛英專戒療法
詳細診斷 誠心治療
隨意入院 隨時前往診治
日本橋郵便局前 電話(三)三七五六番

中原鞋帽店
本號自製男女時鞋大宗草帽化粧用品物美價廉特別賤賣
⊙諸貨非敢自誇⊙惠顧請試購⊙
新京四馬路口電話(二)二八五四番

張玉書代書事務所啓
建築繪圖 房屋買賣 司法行政 其他一般 呈請許可
代表人 張玉書 別號 希夷
地址新京長通路六十七號

國民文庫 出書廣告
滿洲帝國

本報按月以重金選取滿洲國文藝彙印文庫已經發行多種均皆風行海內無不膾炙人口現在所存無多玆將書名列後每部只售國幣壹角購者從速幸勿交臂失之

新詩 第一編
劇本 第一、二編
新小說 第二、三編
學生文藝 第二編
傳奇小說 第二、三編

發行所 新京國務院前 大同報社 電話二一〇九六

代理處
吉林北大街 大同報支社
新京大馬路 胡魁章文具店
新京大馬路 老德和書局
奉天鼓樓北 胡魁章文具店
奉天鼓樓北 章福記書局

光明影戲院 西五馬路 永春路 電話(二)三四七六
今日開演 胡蝶 高占非 嚴月閒 沈殿 心血結晶
本月二十四日起演 明星攝製完全京話有聲 胡蝶結婚

明星出品全部對白有聲大悲劇
空谷蘭 眞正原本
不畏與任何巨片爭伯仲
片內名歌三支 大地行軍歌
胡蝶 高占非 空谷蘭 胡蝶 鳳求鳳 嚴月閒
哭盡世間兒女淚！ 賺盡天下父母心！ 妻子可以拋離丈夫！ 母親不能捨棄孩子！
凄中凄 蘭蓀丢愛妻•苦中苦 良彥失慈母•慘中慘 紉珠遺白眼•愁中愁 柔雲昧天良

聯華影業公司音樂歌唱有聲鉅片
小天使
你們的父母看了以後、能糾正錯誤的「打」「罵」教育！
你們的子女看了以後、能悔悟不良的「頑」「劣」根性！
主人美 葛佐治 林楚楚 劉天君 湯變璦 李綉馨 合演
本期特別加演 李秀娟 李中山 芳亞川 韓派主演 大魔術
下期准演 藝華選赴蘇俄比賽影片（票價一角） 女人 黎明暉 胡萍 王引 主演
良記 新京城內西四道街 電話(二)二三〇二番
概不加價
票價 樓下池座…一角 樓上邊座…二角 樓上正座…三角 軍警學生樓下一律一角 樓上半價
演期 七月十八日…星期六 十九日…星期日 二十日…星期一 廿一日…星期二 只演四天

注册商標
龍角散（りゅうかくさん）
龍角散既爲純優良藥質之配劑故雖少量亦奏效果且香味尤非常爽快故雖病人幼童嫌藥之人亦極樂服用也

龍角散之十大特長
一、對於病原有良作用＝不須咳嗽即奏良効
二、善使咽喉滑轉＝精氣眞爽快心神又明朗
三、尤使呼吸平安＝困難之呼吸如同一掃快樂即生
四、有靜止咳嗽之作用＝一經服用即有靜止咳嗽之精妙
五、防止影及胸部＝咳嗽即止胸部自無痛苦之患
六、解消過熱＝過熱創易變症地能爽麗消除
七、防止肺炎之變症＝善能防止肺炎及肋膜炎之變症率
八、無肺結核之痕跡＝又能消殺可怕之結核種子
九、決無副作用＝決無習慣性及胃痛之敝
十、亦可與他藥併服＝無論與何藥併用均有良効
消除頑痰、靜止咳嗽、防止肺炎、肋膜肺炎、結核等症

痰喘咳嗽 一服除根

龍角散主効
痰咳患者 因痰常咳之人可能極其快樂
喘息患者 因痰喘而呼吸困苦者宜即時服用
咳頻發者 頻出咳嗽夜不安眠爲健康之百害
感冒患者 於流行感冒及感冒之咳嗽有快適之効果
肺病咳者 肺病之咳者則患部益行抗進故須留心
血痰患者 痰中帶血之人必須服用
百日咳 兒童之百日咳請即服用
痲疹咳 痲疹咳亦須應用而與他藥亦可併用

藥價 二日分半 二十錢 四日分 三十錢 八日分 五十錢 十八日分 一圓 四十日分 二圓 六十五日分 三圓
總舖 東京市神田區豐島町 株式會社 藤井得三郎商店 振替東京九一… 電話浪花(67)一〇…
總發售處 大連浪速町 奉天加茂町 哈爾賓八站南馬路 日本實藥株式會社 奉天浪速通 新京日本橋通 井上誠昌堂藥局
全國各藥店均有出售

中國一般消息

粵省存銀賣與外國
市面流行僅有紙幣
人心惶惑金融物價不穩

【上海】粵存銀由某向X方談判、全額出售、粵幣價格愈形跌落、人心皇皇、

【南京】關於粵省最近派農林局長馮銳晉京接洽紙幣問題、孔祥熙於延見之後、並派江海關監督唐海安、偕馮返粵、就商一切、迄今多日未見結果、外間頗爲重視、記者、訪財部某要人、叩以經過及結果、承答如次、近年來粵省當局對中央政令、向係擇其與己有利者推行、否則置諸不問、對於法幣政令、自無例外、溯自去年十一月、中央頒行法幣政策後各省莫不先後奉行獨粵省始則徘徊瞻顧、不肯受命、繼則襲取法幣之名、而行其濫發紙幣之實、查中央對于法幣之發行、至爲愼重、每發行法幣一元即依法十足準備並由發行準備管理委員會、按月檢查發行數額及準備實況、隨時公告、故實行以來信用昭著、外滙亦極穩定、中外人民、咸稱便利、粵省所謂法幣者、乃以該省省市銀行所發行之毫洋券爲法幣對於中央、中國、交通三行之眞正法幣、反拒絕通行、此種辦法已屬不合、而同時對中央組織之發行準備管理委員會廣東分會、亦不接受蓋如此可以不受四六準備之拘束、而可濫發紙幣故粵省所存現金毫洋七千萬元、大洋二千萬元、合言不過九千餘萬元、而發行之紙幣已超過二萬萬以上、依照發行法幣應繳六成、現金準備計算相差達三千餘萬元之鉅、故其毫劵之信用低落、外滙飛漲、自屬必然之結果、粵省與海外交通最早、工商業素稱發達、旅外華僑滙欵、回國、爲數亦最多、于中國整個國際收支上、頗有關係、自民元以來、因粵省迭次濫發紙幣、使人民受害不淺、此次實行所謂毫洋法幣以後因準備不足、信用不固、金融發生動搖、工商業亦受影響、甚至華僑滙欵亦爲之減少甚多、如不速謀補救、不僅法幣政策不能統一、社會經濟、人民生計、均將受其損失、中央對粵省當局一切措施、向本寬大爲懷之旨、近來粵省已有異動、而中央因法幣問題關係粵省人民經濟者至鉅、不惜一再派員前往勸商、希望其依照中央辦法者、蓋爲統一法幣、解除人民痛苦、并不因一二當局之野心、而中止進行、故於馮銳來時、即令三行重要人員與開誠商洽、擬定具體辦法、並派唐海安監督仍偕馮銳返粵、以資洽辦、乃該省當局迷於私利、唐馮云已多日、迄未正式表示、而消息傳來、該省當局且將所存毫券之現金準備、由楊建平出面、賣與外商、對於毫券又有繼續加發之說、如果屬實將來毫券必至等于廢紙、此項消息在中央聞之誠不勝扼腕、惟仍盼粵省當局、愼重將事、勿使粵民更陷于水深火熱、則萬幸矣、

渭河便橋冲毀

【西安】隴海路咸陽渭河便橋、被水冲毀北岸橋樑數丈、沿岸材料損失極巨、火車暫停駛來往、旅客以船過渡、

旱潦爲虐
老百姓苦矣

【漢口】長江上游連日漲至丈餘、經委會特電江漢局、加緊防汎、並請省府飭屬協助遙堤堵口費六十萬元滙鄂、

【洛陽】隴海路咸陽渭河便橋、被洪水冲毀北岸橋樑數丈、沿岸材料極巨、火車暫停駛來往旅客以船過渡、約三數日可修復通車、

華北水利會因永定伏汛期已屆、召集關係方面、商防中游南堤事宜、永定河務局長劉郁馥來津出席、據該河防汎工程已成堤防臻堅固、

【洛陽】洛陽入夏以後亢旱不雨、合作而鑿井隊穿泉得法備受四鄉歡迎應接不暇、

時局緊張聲中
廣東省垣情況

【廣州】烈日當空、驕陽似火、本市近數日間、熱度驟增、各方情形、因而隨之轉動、其中頗足紀者、玆分述於下、

赤帝炎威人皆苦

本市天氣、數日前溫度突然增加、査連日華氏表幾達百度、市民中之富者、雖飮冰禦暑、乘車兜圈、亦覺揮汗如雨、而無產階級之勞苦大衆、汗流挾背、有如落湯鷄、間有途中中暑、市內之冰室及凍品小販等營業、靡不利市三倍、各馬路騎樓底下、一般有閒階級、每於夕陽西下、行人稀疏之際、莫不視爲納涼所在、騎樓傍邊、連晚均臚集睡臥、更有睡竟夕、可見熱浪之增加不少也、

午夜驚聲喚渡船

本市之東堤海珠、鬼棚尾、皆爲消夏之所、相沿歷久、每至華燈初上、月發東方之時、喚渡珠娘、環佇堤岸、鬢影香衣、嬌聲頻發、一般走馬王孫、蜂湧而至、但日來酷暑迫人、雖斜陽歸晚、市內亦無半點生風、以至夜不能寐、是故喚渡者輩、一屆黃昏、皆必涉足此間租艇乘涼、而街頭晉樂家、如投機事業、各携絃管、輕挑漫撚、高歌低唱、以博黑白兩米、比比皆是、故雖不景氣當中喚渡者亦大不乏人矣、

双双情侶泛河舟

紅荔灣頭、亦爲消夏娛樂之地、日市西沉、市民即紛紛蒞臨偏洋舨遊河、間有携其情侶、作一葉輕舟、放乎中流、西郊河面、洋舨艑、萬燈浮海與天星爭麗、泛舟之人、有對奕狂歌、蕩槳飛觴、各適其適、各樂其樂、加以聲姬擕琴、悠揚聲韻、箇中快樂實不知愁、惟洋舨價値甚屬高昂、每一小時、亦需五六角、星期六之夕、則貴至一元左右、

浮沉士女鴛鴦戲

本市之泳場如水體、粵秀、華南、西郊等、皆應時開放、市民浴泳、由晨至夕、來往不絕、尤以夜間爲衆、蓋晚間游泳別有興趣、因場裡銀燈照射鵝黃河水、仿似電鍍銀光、浮沉士女、效作戲水鴛鴦、浪花四濺、光芒奪目、樂在其中、更以日來赤帝施威、各泳場陡增泳者數百、無不利市三倍、

公園乘涼無虛席

市民現苦炎熱、而在市內足以納涼者、莫不以公園爲宜、蓋公園爲衆有之地、既無須破鈔復有陰涼境地、故稍有餘暇即托足其間、如中央、永漢海幢等公園、無不游人如鯽先至者得有陳地石椅而坐、後至者則須席地而坐、幷有向隅之嘆、其餘粵秀公園更發現不少情侶、双双坐於樹蔭之下、細語偶偶、羨煞旁人不置、

奇裝異服仍發現

每年夏季、一般摩登女郎、均以穿着蟬翼紗之薄衣、袒胸露臂此種服裝、當局認爲過於奇異、殊於風化有傷、年前曾通令取締、并嚴禁成衣店改製標準尺寸、雷厲風行、一時已絕少發現、惟邇來炎夏市面亦復有發現妖裝、招搖過市、觸目皆是、當局爲徹底禁絕起見、連日亦經派員沿途勸勉、如不聽勸、則嚴厲執行取締、幷予以懲戒、

竊匪乘機大活動

四日晚天氣炎熱、溫度表升至九十餘度、爲入夏後最熱之一夕市民多有席地露宿納涼者、竊匪乃乘機大肆活動、査南關榮業里某號店東夥伴、因天熱、全數登瓦面睡宿、夜深二時許、被竊匪撬開後門竄入、大肆搜掠詎洽遇值勤警察交班後巡至、以該店後門洞開、入內用電炬照射、知有竊匪潛伏、急喚醒該店夥伴、將竊匪捕獲、檢査各物、尚未失竊、乃拘匪返分局訊辦、又同晚一時訪有少年竊匪行經同福東路、在行人路邊偷去毛毯一張、爲該人所發覺、追前捉獲竊匪、交警拘返分局解辦、

熱氣沸騰雨風至

査本市日來熱氣沸騰、詎至前日、天氣忽變、轉吹西北風、而天邊烏雲洶湧而至、於十一時許、雷電交作、大雨傾盆有如銀河倒瀉、熱度突減、市民爲之一快、無不喜躍歡呼云、

職業教育經費
本年爲八十五萬元
教部現正詳細計劃分配辦法

【南京】教育部爲促進職業之發展起見、已擬定計畫、除於首都籌設一國立中等模範職業學校外、對於全國職校師資之訓練、與中等優良職校之補助、均決於二十五年度內分別開始實施、據悉教育部已將此項促進職業教育事業經費、正式列入二十五年度國家預算內計共爲八十五萬元、已經中央核定、又中英庚款會亦已決定補助在首都創辦高級職校經費二十五萬元、二十五年度先撥十萬元、教育部對於是項經費總數九十五萬元之如何分配、現正在詳細計劃中、聞將以四十五萬元作爲創辦職校之用、十萬元爲訓練師資之用、其餘四十萬元則用以補助優良之職校、

改進中等職業教育辦法大綱

教育部改進中等職業教育辦法大綱、經昨晨政院會議通過、玆探誌如下、一、爲謀各省市生產教育之進展、在二十五年度暨二十六年度由本部繼續督促各省市教育行政機關、遵照行政院二十二年度九月第四四八二號訓令、暨本部二十二年九月第九七三六號訓令、擴充中等職業教育經費在各該省市中等教育經費總預算內所占之比額、以期於二十六年度底達到預定標準、二、自廿五年度起、本部當就首都及其他適當之地點、逐年籌設規模較大、設備充實之模範中等職業學校一所或兩所、其設科以各地方所不易舉辦之學科或確能開發當地原料與改進當地固有職業與企業之學科爲主要標準、三、本部對于各省市公私立優良中等職業學校、自二十五年度起依左列辦法予以補助(一)補助費之給予、以公立及立案之私立職業學校辦理成績優良而經費困難者爲限(二)農工兩科職業學校、占總補助費額約百分之七十、商業及家事等科職業學校、占總數約百分之三十(三)補助費之用途以擴充各校各科實習與研究設備爲限如有特殊情形時、經部核後、得以補助費之百分之二十充作添聘主要學科之技術教員(四)各省市教育行政機關得就所轄區域內職業學校之成績優良者、遴選一校至三校、申請補助一切申請、均須提經本部所組織之審查委員會、嚴密審核、本部並得根據視察報告提出若干優良職業學校、移付審査會一併審核、四職業及勞作科等師資之訓練、於二十五年度起開始實施、由本部指定大學或獨立學院依規定之辦法理之、五、以上二、三、四、各欵所需要之經費、由本部就本年度及以後年度本部主管之生產教育事業費預算項下支用、六、本大綱所列各欵、由本部隨時訂定具體辦法公布施行、

滬涇漕河獄囚
絕食抗爭改善待遇
因監犯十四名向獄官要求無效
……並被毒打遍體皆出血……
……每人且釘上大鐐痛苦不堪

【上海】涇河漕第二監獄、共有囚犯約千餘名、最近有汪建華、趙文生等一百餘名向該監當局要求改善待遇、(一)飯太少、煮得太稀、請增加飯量(不出規定)並乾煮一點(二)開水要燒開、不能對冷水、免得飲了瀉肚皮(三)菜要煮熟、放一點油、(四)不能隨便打人、當時獄官不但不准、反將首先說話的汪建華等十四名犯打得遍體皆血、並釘上十多斤大鐐一付、因此現有囚犯二百餘名、除已設法籲請全國各法團各機關援助、並擬向法院及律師公會申訴、並已絕食抗爭

又一紛擾

又法租界江蘇第二特區監獄中、附設第二特院看守所、覊押未決犯三百餘名、近因看守所當局、待遇較前刻苦、亦要求改良待遇未達目的、大起紛擾、典獄長兼所長孫雄、恐發生意外乃以電話通知法租界捕房、派探捕到場彈壓、當將爲首者十二名、押入捕房偵查、

監犯自殺

又有漕河涇第二監獄囚犯李大洪子在獄中自縊身死的消息據說事情是這樣的、李大洪子是在監中織工場做工的、因天氣炎熱、衣服汗臭難聞、乃以少許飲料洗濯、這事被看守發覺、即用大木棍子、將該犯毒打一頓、打得在地上亂滾亂叫、打後又罰他跪地一點鐘、該犯痛苦難忍、即在監中上吊而死、

劉鎮華巡視
江下游堤防之情形

【蕪湖】皖省府主席劉鎮華以汛期已屆、堤防吃緊、亟須嚴加督導以策安全、特於五日偕水利工程處長江世鄆建設廳水利股主任溫毅、由安慶乘安豐差輪出發、巡視下游各縣江堤防汛情形、計經懷寧、貴池、銅陵廖繁昌蕪湖、無爲、和縣、當塗等八縣、視察六百丈、汀家洲官莊圩、磅蟹磯、黃絲灘各險要地方、並召集各該縣長詢問目前堤防狀況、對防汛二作詳加指示、並以當此霉雨連綿之際、尤宜擇要施防以期有備無患、不致疏虞、劉氏沿途經過各地、均略有就擱、約於六日晚抵達此間續往下游視察、赴京向中央報告皖省政情、並準備參加二中全會、至關於蕪湖一帶防險工作、目前正在加緊進行、全境圩堤以沿江之西江及蕪浦等圩關係重要、蓋兩大江堤係屬內河各圩屏藩、除由縣府委任丁士凱爲西江圩防汛專員、督率該圩堤委會及負責人民加緊防範外、蕪浦圩亦令飭十堤委會特別注意、免生意外、高兼縣長文伯曾於四日晨赴西江圩視察、點驗防險材料、暨護堤隊組織狀況、並對該圩負責人員、詳加指示防險工作、返署、玆以霉雨連綿、山洪暴發、除已派員分赴各圩巡視外、偕同保安司令部副官李祖助等、前往魯港蕪浦圩一帶視察云、

廣西物價飛漲
嚴厲徵兵禁止人民出口

【廣西】兩廣局面、日形緊張、物價奇昂、居民不易出口、募兵空氣、日甚一日、有友自梧州來、述及當地情形頗詳、因特摘要錄出之、

徵兵

據云、桂省自七月一日起開始第四期徵兵、以充厚力、擴編獨立第一師、以翁照垣爲師長、廿一師爲楊俊昌黃固則組成一旅、爲使各師團人數早於實現計、乃廣事招募、其徵兵辦法、則爲每街徵一人、每村亦徵一人、在徵募期間、居民多有畏避者、惟當局防範嚴密、預作戶口調查、如有發覺壯丁他去者、則由該家長負責、

物價

各種物價、均較已往高昂、其白米每擔爲十五元左右、其他如洋貨化裝品等、則較已往價超三倍以上、欲以桂銀找換港幣、甚不易得、港紙一元、當桂幣三元左右、

防務

刻下桂省以第十五軍夏威部爲主力、該隊已出發前線廖磊一部則令防柳州、慶遠、河池、南丹、六寨等一帶、玉林、梧州、平樂等地、均設有總部行營云、

四川苦旱

【四川】夏、川大旱、瀼川閬中射洪、鹽、遂寧廣安蓬安蒼溪儀隴南亭西充南充等縣、月餘未雨、於是乎民有憂色、已酉祈禱於神、並往專署請禁屠焉、衛隊弗許入、民怒、排闥而厲叱之、乃交相鬨、傷農夫二十餘、被逮者十餘人、川民大譁、將讕蔣告訐、輿論曰、政之不平、由來久矣、天災而不恤民、且壓迫之宜乎民憤而不可遏矣

查獲私鹽犯
應從輕處罰
嚴禁稅警毆辱硝民

【天津】長蘆鹽運使署召開緝私會議、屆時出席者有該署帮辦凌勉之、長蘆稅警局長吳錫祺、暨運署各課長等由凌勉之主席、首報告召開會議意義、旋對各稅警緝私辦法、議決下列數項、計(一)各區稅警、杳緝私鹽、應以和平辦法勸導(二)如査獲私鹽犯、應從輕處罰、規定由二元起至十元止、較前減罰一倍(三)嚴禁稅警藉故毆辱硝私鹽民(四)各區稅警緝私工作、日後應由稅警局長隨時抽査、以資改善整頓、最後對冀南大名邢台各縣鹽鹼改良、及籌理發放農振辦法亦有縝密研討、另據該署官稱、冀南各縣鹽地發放急振業已先後放出四十萬元(內中包括購買種籽)將來斟酌情形、擬繼續發放俾期普遍至各區稅警、近經整飭結果與硝私民、已無衝突情事發生云、

爲療膚藥靡耗數十元
於搽用如意膏之前

爲疾恙而求藥總宜自始即得最良之品此不僅減免痛苦抑亦節省金錢如因貪省數分錢而不顧康健之危險實最失算之下策也有等人未見及此如李君壽田當其未搽如意膏數次以治愈其耳瘡之前似亦猶是也

李君爲陝西靖邊縣政府第二科主任其來書云『余前患耳瘡耗金數十諸藥無效後由劉君介紹如意膏初以他藥既都無效恐搽此膏亦屬徒然第以痛癢難熬姑一試之不料其功效神奇拔膿止痛連搽五日新肌復生鄙人深感此膏之功恨未及早搽用也』

如意膏統治皮病皮傷皮疵清涼滋潤迅速收功各藥房皆有出售或向上海江西路四五一號章廉士醫生藥局函購每盒七角六盒三元五角郵力不取

外科、花柳科
內科、婦人科

上山醫院

院長 醫學士 上山源六
電話三一五七九五番
場所 朝日通二十一番地
日本橋通朝日通向右第五門

五常縣小山子鎭會興東 五常縣西大街會興茂等
聘請古賀大律師爲常年法律顧問啓事

逕啓者鄙等聘請古賀大律師爲常年法律顧問凡關於各號名譽資產一切權益如有侵害情事均由古賀大律師依法保障謹啓

古賀律師緊要聲明

本律師玆受任會興東及經理王岐山、會興茂及經理王賀伯特聘爲常年法律顧問嗣後凡關於該號及各人名譽資產一切權益如有侵害情事均由本律師依法保障特此聲明

新京法律顧問被聘商號及各位芳名

玉茗魁、玉茗棧、玉茗北、玉茗順、功成玉銀行德增長、德增源、天益興、天益隆、會興東、會興茂、陳錫三、惠子厚、陶景新、朱春波、劉種珊、倪子珍、梁質彬、黃士福、黃萬財、王岐山王賀伯

新京東四馬路南永長路十八號
前法官正七位律師 古賀光豐事務所啓
『本律師通曉滿洲語』電話(二)三九六四番

靈藥一粒氣死名醫

每逢夏令時疫猖獗生死關頭瀉泄痢疾祇有凱輯氏藥廠出品專治腹痛泄瀉痢疾等名爲(泄痢康腹)此藥功效之偉大有人不可思議之神妙眞是(泄瀉康腹)神藥一粒氣死名醫村鄉僻壤都應常備此藥以救一時之需特將病原主治歌述於下

痢疾

泄瀉赤痢勢堪危、汚區厠所遑淫威、到處蚊蠅作媒介、飮食不潔禍難推、弱者喪生康轉弱、蔓延毒菌染着誰、患者本當求速治、安全預防免遭危、

主治(瀉泄、瀉瀉腹痛、痢疾、赤痢、白痢、急痢、寒火痢、疫性痢、煙後痢、及一切久醫不效醫生推手九死一生者痢疾泄瀉可作試服一次即能起死回生)

●服法另有詳細說明
●價目每瓶國幣五角

凱輯化學藥廠製

美人嫁於何人
美病嫁於何人
青年慾火中燒情不自禁愛美人得美病今凱輯氏空前未有之新發明
白濁斷根靈藥
巧拿淋丸

◇能治急慢性淋症
◇能治便白便血
◇能治睪丸發炎
◇能治久醫無效之疾白濁症因內中有三大之聖藥

(一)即純檀香油精SANTAL(二)沙婁兒SALOL(三)梅天靈藍METHYLONE BLUE此三種藥品均有利尿消毒、又合以殺菌滅淋、高貴藥品製造成丸、百醫百效、萬試萬靈、爲各國醫士、臨床藥用皆稱爲最新最妙良方也

每瓶國幣貳圓

以上二種良藥各省各埠中外藥店均有出售
總發行濱江省
泰華西藥商行

雜記

潘金蓮再世
將本夫用酒灌醉後以刀砍死
埋屍麥田中臭氣外洩爲人發覺
奸夫淫婦行兇後逃去

【南京】湯山砲兵學校馬伕蔣雲來、又名蔣榮浦、前在江西、娶妻某氏、蔣乃挈之至京、同住於湯山營房之旁氏見伊夫老誠、當即勾引狂蜂浪蝶、薈渡色情　會有承建砲學校營房之建隆營造廠工人李光福、自覩氏之丰姿不惡、乃時時加以調戲、舉乾柴以近烈火、露水之孽緣遂成、然而楊花水性之某氏本係多夫主義之信徒、所有該營造廠工頭王金海及其他工人、大半均被伊收羅爲幕中之賓、以是醜聲四播、所幸春色平分、幸免

醋海風波

本年正月、王忽挈氏潛逃、行至本京麒麟門、即被氏之本夫追獲、當時氏雖藉詞以朦蔽其夫、而蔣之胞弟雲川、業已洞悉伊之隱情、誠恐長此以往、發生意外不幸、於是微詞暗示、勸挈妻返鄉(睢寧)蔣因收入甚少、生活困難、當即依弟勸言、束裝登程、不料戀姦情熱之某氏、不願隨夫歸去、暗與姘夫計議、商就謀殺本夫毒計、故當蔣挈氏至京湯路之馬群鎭時、王金海與李光福即在該處守候、一面

花言巧語

挽留蔣候較佳之工作、一面復由王至老米莊、央友陳根生爲保人、代爲租就該莊廿三號詹光輔家之堂屋後房一間、作爲蔣等下榻之所本年三月三日夜間、王等用酒將蔣灌醉、又用繩索捆綁使之不能動彈、至此、王等即持預向鄉人陳長興借來之砍柴刀、猛砍蔣之咽喉與頭胸部、蔣妻某氏在旁、毫無夫妻情、兩手緊挨伊夫身體幫助姦夫行兇、所以

沉醉如泥

之蔣雲來、終被姦夫淫婦謀殺而魂赴枉死城中矣、王等殺蔣之後、深夜將尸移出、埋於距村里許之麥田溝畔、又將房中血跡洗淨、將血布掩藏、事隔兩日(三月五日)王等佯稱另至別處有事忽忽辭退房屋而去、待至三月十一日、麥田田主葛元洪、在彼田中芟草、突聞觸鼻欲嘔之臭氣、發自田畔新堆之土堆中、葛乃用鋤撥視發現

血肉模糊

之尸體、經葛偕地甲李斌、首向該管警局報告、繼又投報首都地方法院、由檢察官前往勘驗、驗得死者頸喉頭胸肚腹各部、共有深淵之刀傷十餘處、均爲致命重傷、以致血肉模糊、慘不忍覩、想見行兇手段之殘忍狠毒矣、該案發現之後、警廳嚴令所屬緝兇、限期破案、故在案發廿四小時內、該管第九警察局、即將全案破獲緣該局外勤局員張國培、奉命至出事地點查勘、在老米莊廿三號門前池畔土堆中、驗出血布多方、繼見該號門戶緊閉、乃借警入內檢查、在堂後面房間之地板上、發現

血痕一處

鋪板之上、亦有血痕多處、並在右側廂房內、抄出染有血跡之四齒釘之一柄、於是立將房主詹光輔及其妻詹李氏逮捕、解至警局偵訊當據她與其妻供稱『王等租借該屋居住、係由甲長陳根生介紹、並負保人責任、王等行兇之前、曾向同村鄉人陳長興借用砍柴刀、亦不知借作何用、惟在次日清晨、目睹王金海及蔣妻面上、均震兇殺之氣、臨行之前、並言蔣已先行、約在途中等候故亦決未疑及慘案、發生於已之屋中、迨至葛元洪田中後、甲長陳

發現屍體

根生、來對我言、發現屍體之面目、酷似住於我家之蔣姓、繼又再三囑咐、令勿洩露、本人深懼命案連累、所以未往查看』云云、警局據供之後、續將陳根生及陳長興捕獲、並派警駐往湯山建隆營造廠、緝捕正兇、惟王金海與蔣妻某氏、業已聞風逃走、僅在回京之京湯路上、捕獲中途相遇之李光福一名、當即將兇獲男女、連同兇刀血布等證物一併解送警廳、轉解首都地方法院、經檢察官偵查結果、認爲營造廠經理李雲齋在警探至該廠搜捕兇犯之際犯有盜信與金海脫逃之嫌疑所以

照殺人罪

將李光福與在逃之王金海、蔣妻某氏等起訴外、至於詹光輔、詹李氏、陳根生陳長興四人、訊無犯罪嫌疑乃令交保外出、另行予以不起訴處分案、開審判、被告李光福、不惟翻悔彼在警廳之供詞、即在各檢察官前承認各情、亦完全加以否認、庭上問之曰『你在偵查中供稱、行兇之夜、你已睡覺入眠、聞聲驚醒、見蔣妻按着蔣之手脚、王地海用柴刀砍蔣雲來的腦袋

蔣被砍死

後、王又持刀恐嚇、令你同他移屍掩埋、足見你是和他共同謀殺、你還不承認嗎』李答『沒有此事』庭上又問『你說住在老米莊時、王與蔣妻同睡在木板上、你和蔣雲來同睡於房間後面、王與蔣妻通姦之事、蔣既知道不問、何以還要害他性命、是否另有別情』李答『我不知道……』雖庭經上再三請問反復曉諭、李仍以『不知』或『沒有』回答、繼由庭上轉訊李雲齋、李亦

完全否認

堅稱彼非王金海同鄉、亦非河北省人、對於暗令王金海逃走及事先同謀各情、反復申辯、不承幫助殺人、至此、檢察官即起立聲稱、本日被告等雖翻供否認、但在偵查之時、業已供認明白並且物證人證俱全、又經到案證人證明無異、應請依法判決、庭上乃諭開始辯論、由法院指定爲被告辯護之律師、分別辯護、指被告等缺智識、或有知情不舉之嫌、不能認爲共同殺人、應請宣告無罪或減輕本刑、辯論終結、庭諭被告還押、定七月四日宣判、在逃之王金海及蔣妻某氏、候呈請通緝歸案法辦云、

楊梅
紅棵珍珠值萬錢
—蘸鹽佐酒是古人所發明　楊梅氷激凌爲冷食妙品—

楊梅在舊曆三四月中結實、大抵四月底五月初就可以上市、現在故都各大水菓店中已有楊梅出售了、實際還不曾十分結出、那方成熟的菓實疏疏落落的綴在葱葱鬱鬱的綠葉間、遠遠望過去、紅紅的一粒粒露出綠叢之外、眞使人對這『萬綠叢中一點紅』的菓實、發生『紅顆珍珠值萬錢』的感想呢、

至於品種方面一般人公認以顆粒大而肉管粗壯、味不酸而核子細小的、最爲珍貴普通的多爲深紅色、也有白色及黃色的、味道雖甜中微帶酸、亦稱上品、

江蘇太湖洞庭山所產數量最多、浙江蕭山的產量也不在洞庭山以下、而且品種也特別珍貴、上虞亦爲浙江產楊梅區域、產量則無蕭山之多、

蕭山的楊梅、以縣南杜家里的最出名、此外、境內西山出產的楊梅、便顆粒較小味道略微有些酸了、不如杜家里的味美適口、

杜家里的產量、不及蕭山縣全額的三分之一、故此、每年初夏、各地菓商均赴杜家里向當地士人定購、運往他處、以高價出售、因此、本縣的人、對於本地的特殊名產、却往往不能嘗得到、而不得不求其次、於是西山楊梅充斥市衢、有些外鄉人士爲嘗杜家里的楊梅、特意跑到蕭山去、花了很多的代價、結果祇能吃些西山楊梅掃興而歸、

故都市上所售的楊梅、也有來自蕭山杜家里的、不過其代價則異常驚人、

就筆者所知、楊梅的種類很多、如『珍珠紅』『烏眼』『白梅』……普通楊梅非『珍珠紅』即『烏眼』『白梅』今日已不多見、因其不容易、菓實的根蒂亦不牢固、結實後一遇微風、即有吹落之虞、故培植『楊梅』的農家、很少有種植『白梅』的、上虞獨有一種『水晶楊梅』滋味之美、爲他種所不能及、

據說、吃多了楊梅、會羅痢疾、其實、假使在吃楊梅之前、先放在井水中浸一小時之久、取出置瓷鉢中、摻少許精鹽、略播動之、置十分鐘後、必見有寄生虫蜿蜒而出、可見患痢疾的原因、不在楊梅而在它的寄生蟲、在寄生蟲去後、仍可以食用並無害處、用鹽蘸楊梅吃、還是古人所發明的、李太白有一首詩、說『玉盤楊梅爲君設、吳鹽如花皎白雪、把杯持歌但飲之、莫學夷齊事高潔』由此可知古時人還以蘸了鹽的楊梅下酒、

楊梅也可以浸酒、那便是所謂『楊梅燒』了、用紹興高粱、加入楊梅、嚴密封固、過十幾天啓封、酒已變成紅色、楊梅也變了常味、叫做醉楊梅、可以治小兒腹瀉、

夏季各冷飲窒中、多備有各種水果製成的冰激凌、其中以『楊梅』的最爲清甘可口、

末了、介紹一種絕來吃法用麵包兩杯半、泡於一磅牛牛奶中、俟其軟化、再加糖半杯、精鹽小半勺、鷄蛋三枚、檸檬皮一撮、黃油一勺以湯匙用力攪拌、攪勻後、傾於極淺的烘鍋內、鍋底須先塗黃油、置於微火爐上、半小時即由鍋中取出、置於冷石板上、將搗碎的各種菓物鋪滿餅上、再烘之、變黃色時、以楊梅漿澆灌在上面於是可以吃自已製成的『楊梅餅』了、

熱鬧・神秘・罪惡之淵藪
廣州的長堤
早晨的長堤簡直和死蛇一樣　下午六時後纔開始活躍起來

當船漸漸駛進白鵝潭的時候、向東一望、就見到長蛇般的堤岸、那就是長堤、凡到過廣州的人、沒有不知道的、因爲旅客登陸、長堤是必經之道、

長堤從西邊沙面起到東邊大沙頭止長約五華里、廣州人普通稱堤之東段爲東堤、西段爲西堤、但中段稱中堤明名之爲長堤、是全堤最繁盛、最熱鬧、而又最神秘的部分、其次是西堤、東堤要算是最冷落的了、

西堤

西堤雖然沒有長堤那麼熱鬧但所佔的位置却極其重要、一切來往省港、省澳的船隻都在這裏靠岸、海關辦公廳和檢查所都在這一段、莊嚴偉大、頂有大鐘、爲全市計時標準、故粵人又稱之爲『大鐘樓』旁爲郵政總局、管理全省郵政、但衆營各種滙兌、和牠並排的是全市最高的大新公司、計十二層、站在最後一層、四週一望、全市就在眼底了、但是有許多失意的人、往往利用牠作自殺的場所、使經理難於應付每當夏夜、遊客最多、而一般私娼麕集該處、因此爭風吃醋的事、常有發生、大新公司是洋廣推銷的機關、所陳列的當然是標準的洋貨、但是仍有許多的公子哥兒、摩登太太不住地將錢塞進外國資本家的腰包、這是多麼痛心的事！

長堤

在長堤這一段酒家和其他飲食館要佔十分之六七、而且都是座無虛位、這可見粵人愛吃了、六十元一碗魚翅的大三元和四大酒家的名園是最有名的兩家酒館、祇要你在牠的門前經過、歌聲和麻雀聲一起衝進你的耳朵、肉香一陣陣送進你的鼻孔、使你唾涎欲滴、海珠公園要算是幽雅的所在、牠是孤立江中的一個島、園內花木扶疏更有程璧光遺像和銅壺滴漏等古蹟給人欣賞憑弔、若在春夏兩季、陣陣江風迎面送來、水光帆影、足使人心曠神怡留連忘返了、在遠處不時傳來清脆的叫賣聲、這是南國特有的情趣、但最近堤岸塡寬了、海珠公園已是堤的一部、多數古品已移到別處、今後海珠公園便成爲歷史上的陳蹟了、先施公司面對海珠公園而矗立着、這是三大公司之一、性質和大新公司、完全一樣、維新路口的珠江鐵橋、是嶺南唯一大橋、在沒有橋以前、從河北到河南要乘小艇、很不方便而且因爲江流喘急、

北平匯文中學
突出裸體運動團（上）
三五成群在操場納涼唱歌
附近的女性從此深居簡出

【北平通訊】平市近來天氣極熱溫度高到一〇九度、各校還沒放假、學生正當預備大考、當着這酷熱迫人的天氣、崇文門內的滙文中學裏突然出現了裸體運動的提倡者、他的主張和行爲、得到很多同學的贊助、於是一呼百諾、裸運集團也應運而起白天裡信徒覺得多少有些難爲情、所以還都穿着條小小的短褲、在操場的草地上曬太陽、一個個都呈着健康的膚色、

晚上鐘打過十點、匯文全校的燈都熄了、這便是裸運開始的時候、信徒們三成羣、一絲不掛由在操場上說笑談唱、但須絕對遵從裸體運動宏規則、不准嘻戲不准胡思亂想、有時大家排隊繞場遊行、人數曾有幾十個、大家唱着歌、是樣子挺的高興

在該校東角教職員住宅、每到夜晚本來有不少教職員的小姐們在樹下乘凉、自裸體運動實行後、便都深居簡出了、惟恐遇見有些『那個』十一點後、漸漸就人少了、有一部分就露宿在網球場上裸體運動團員最抱歉的一樁事、就是當興奮過度時、唱的笑的聲音太高了、攪得別人不得安睡、

法國
積極改良旅行事業
吸引遊客

法國素有『假期天堂』之號、法國富有美術的寶藏、歷史的遺跡、沿海及山林區域、更有美麗如畫的農村、而且在風景優良的農村中、都具有優良的食宿之所、所以法國每年所吸引的遊客是難以數計的、但是近年來、因爲國中的不景氣歐洲其他各國、對於吸引遊客一事的努力競爭、以及英美各國的貨幣貶值等影響、來法旅行或小住的遊客、日見稀少、爲了這個多邊形問題的解決起見法國政府、特與有關的各團體、合組了一個『旅行事業改進會』集合着美術家、經濟家、以及若干政府機關之力、使旅行者、舒適滿意、而謀旅行事業的復興、

該會爲求避免使旅客們蒙受損失起見、特在旅行者較多的城鎭村堡間、設置申訴處、凡旅客在起居飲食方面、感到不便利、或旅舍商人車行等、取費比定價較高等事、可向申訴處申訴、而立即獲得滿意的解決、凡在法國旅行者、現已可絕對不受邊防警察的檢查與留難、別國汽車的照會、在法國亦可通行無阻、從前、在法旅行的、須納二百法郎、購一通行證、現在此制亦已廢除、例如有一個美國人擬往法遊覽、只須向駐美任何法領館、請領一免費旅行證、便可自由地在法住居半年之久、爲了吸引遊人計、從去年起、在五六七三個月中、首都巴黎更舉行藤中美術展覽會、去年是試辦、從今年起、准每年舉行、更將演名劇以助興、劇場中、每次可容觀衆一萬二千人、巴黎共設有此項劇場四處、在巴黎近郊、並設有若干娛樂場所、如音樂廳、游泳池、運動場等等、應於盡有、其他各大城市、如凡爾賽、聖克勞特、芳登勃羅諸地、一切設備、也都相仿、

旅行事業改進會會長馬賽爾氏、近更商得國內各路局的同意、自五月一日至七月一日之間、凡國外的旅客、來法而在巴黎、將逗留五天或五天以上的不拘在那裏購買車票、都得享受六折付費的權利、馬賽爾氏、並商得旅館聯合會的同意、對於外國旅客的食宿費代價、都打着折扣、以示優待、在已往四年中、對於外國旅客的食宿費、已減低了三分之一、其他各業、對於外國旅客均把價格減得略低、各方面的替旅行者打算、其吸引遊客的用心、眞可說得是無微不至、

明治加糖奶粉

明治(加糖)奶粉・本榮養
報國爲目的之特製品也

明治加糖奶粉
爲可信賴之母乳代替品也
母乳代替品〇以奶粉爲最適〇此爲人人所贊許者也〇惟若普遍宣傳殊嫌遲緩〇因是而劣質哺育品乃充斥於市〇洵於國民保健上爲遺憾也〇
明治加糖奶粉卽爲優良奶粉〇期其普遍之榮養報國爲目的之廉價特製品也〇

明治糖菓公司
大連・奉天・新京
哈爾濱・天津

烟絲最可靠
價錢最經濟

哈德門
久享盛名的香烟

文藝

大地之龜坼 (44)

賽珍珠著　楊瑩叔譯

援開始這種新的娛樂、覺着很好玩、他時而羞慚的感覺他的血裏湧泛一種慾望、這種慾望來時、他必須克制自己、因爲他渴盼着去緊緊擁抱懷中的女人、不管是何種女人、然後兩個人一塊投擲到一種慾望中、對於援、這的確不是容易事、他向來不曾擁摸過一個女人的手、不曾同女人講過話、除了他妹妹或者叔姊妹外、更不會在溫暖明亮的屋中、臂裏擁着女人、隨着西洋音樂奇異的旋律進退移動、第一夜、他非常擔心、恐怕他的脚欺騙他、舞錯步伐、因此他什麼不敢想、只留意怎樣處置他的脚、可以適宜得當、

但不久、他的脚便能隨着音樂的領導、諧和而端穩的移動、同旁人的脚一樣、援不須再惦記牠們、聚集在這城中跳舞場裏的各種各國人當中、援不過是其中的一個、他迷失在生人群裏、誰也不認識他他是寂寞、孤孤獨獨一個人、身前偎着一位女子、她的手被他握着、最初那些日子、他看一切女子都不兩樣、他們全都美麗、全是艾蘭的朋友、並且極端的歡娛活潑、她們對待他也分不出親疏、只於他的需求、僅僅要擁抱一位女子、使他的心燃燒起一股遲緩、甜密、而且隱藏的火、不過他卻沒有膽子屈服在這股火下、

如果他以後感覺羞臊、當白日的天光以及校舍的嚴肅、把他弄冷時、他仍然不須說這是件危險事、必得離遠牠、因爲那裏有他對夫人的義務、他可以說正在幫她的忙、

他的確非常謹慎的監視着艾蘭、每晚跳舞散場後他總等待艾蘭一同回家、從來不請求另外一位女子伴他同行、恐怕他得送她回去、不能兼顧艾蘭、他更特別這樣謹慎、因爲他必須不將許多時間、白白這樣消磨、他極端的嫉妒、並且越來越利害、爲了姓吳的那人、確實常常會見艾蘭、這件事足以使援忘記他的甜的病症這種病、有時會在音樂過分激蕩而他摟着的女子緊緊貼在他身上時、偷偷襲進他的心、假使他看見艾蘭同姓吳那人轉到旁的房間、或者她尋覓一所走台去涼快時、他就忘記一切、不能靜止下來、直待一場跳舞完畢、他便去找着艾蘭、逗留在他旁邊、

然而眞的、艾蘭常常忍受不住、她時常向他撅着嘴、有時生氣喊道、我望你別緊黏着我援現在你可以自已去找女伴、你不用我再來照顧你、你跳得同旁人一樣、我希望你別擾我、

對這些話、援什麼不答他不說出夫人告訴他的話艾蘭雖然惱怒、也不肯明白追逼、如同她害怕訴說一些不能告人的事、可是當她怒氣消散時、她能够忘掉這些、和他照樣是一對快樂的玩偶、

最後她變狡猾了、乾脆不同他惹氣、反倒笑着讓他跟隨在後邊、彷彿要對他保持友愛、無論艾蘭到那兒、總有那位小說家、他似乎意識到這位少女的母親厭惡他、因爲現在他永遠不到她家去、然而慣常在其他地方、公共場所或者朋友家中、他便出現在艾蘭身旁、宛如他能預知艾蘭的行踪、艾蘭和那人跳舞時、援也開始監視了、他看見這些時她的小臉很莊重、這種冷嚴很奇怪的顯現在艾蘭的臉上、時時使援疑惑、一兩次、他想告訴夫人、但是缺乏眞實的根據、一天晚間、他們倆一塊回家時、援詢問她爲什麼對那個人顯得很嚴肅、她不經意的笑說『或者我不喜歡同他跳吧！』接着、她閉上嘴、向援笑着塗紅的小嘴唇、來嘲弄他、

『那麼爲什麼呢？』援粗魯的質問她、她笑而又笑起來、眼裡隱藏着捉弄人的眼光、最後說道『我不能粗魯、援』這樣、他便讓這件事從他心上掠過、雖然免不了疑惑但在他快樂中、卻留下一點陰影、

還有一椿事　照樣損傷了他的快樂、一椿小而尋常的事、不過到底他是存在着、每次援走出溫暖明亮的夜半舞場、屋裏有花並且有過癮的酒食、遂地狼藉着可是到了外邊那時他彷彿踏進自己所要遺忘的另一個世界、因爲在黑夜裏、或者灰白的黎明、乞丐同絕望的窮人、總是挨擠在門口、有的想要睡覺、有的如同喪家的狗、

本報社—徵文—大懸賞

刊行滿洲帝國國民文庫

本報夙以我國文化程度比較的稍低爲遺憾、乃以普及促進之意味屢行懸賞徵文、每次咸告豫期以上之成功、本報際此機運、更行努力技與國務院情報處、共作刊行滿洲帝國國民文庫之大計畫、對一般民衆、先以慰安爲第一義、同時促進對於出發興味之建國精神及王道文化之理解、且向全滿大衆、供給新興帝國潑剌的富於鄉土彩色之文藝自康德三年八月起每月一次、依左之規定、懸獎徵求各種文藝作品、

一、徵文種類、新舊小說、實話、傳記、戲曲、電影脚本、無線電放送劇本、幽默小說、新舊詩、歌謠、男女學生及兒童作文、

二、酬金每月總額二百圓、對於前項各種作品、適宜分配視其優秀程度者、予以三圓以上至五十圓之酬金、至選外佳作則贈本報一個月、

三、每月截止日期每月末日截止、翌月上旬、將入選作者姓名發表中旬以後、於本報文藝欄順序連載之、原稿無論取錄與否、絕對概不退還、

四、刊行國民文庫、本徵文並未限制題目及字數、惟入選作品、在本報發表後於國務院情報處編纂刊行『滿洲帝國國民文庫』故投稿者應理解前記徵文趣旨而執筆、投稿之際、必封入信封、外書『新京國務院前大同報社編輯局收』再以朱筆標明『懸賞徵文』四字並書明詳細姓名住址門牌號數、

五、酬金之寄贈、入選者之酬金、俟將各篇於本報發表後、一個月以內、寄交本人、但發現抄襲之品則取銷其酬金

大同報社編輯局啓

每月一次獎金二百元

從旅行說到蘇李詩 (一)

陳治宇

記得十九年春天的時候、平郊的海棠和丁香、正普遍的燦爛的開着、到處可以聽到嗡蜂悠唱的濃蔭叢裡、拋擲啤酒空瓶的響聲和狂醉的吭歌、常常因了少女口琴的誘惑、叫我們這漂波異域的孤客引起對天的懷鄉病！但是有時也讓你起春意撩人的熾焰呢！

在北平向例到了清明時節各學校照例都放春假三天或一星期不等、各公園、故宮博物院、先、天兩壇以及頤和園香山等處都免費開放、各校與民間組織的遠足隊或遨遊團西郊道上人影鞭光激夜絡繹不絕、那時買賣最好的要算驢脚夫了、北平的騎驢是最有名的、不祇國內的文人名士常記載於皇皇的大著裡、就是外國人的遊記或風土誌裡、也常有長篇的叙述呢！

那年我們學校當局組織的是泰山遠足隊、我因爲去過泰山、所以沒有參加、當時有大國九的同學、婉君女士和揖湯君克非君、敏顯女士組織的西山旅行團他們一定要我參加、那時自己正是患着去風病、心緒異常不好、本來不打算作什麼遨遊、也實在沒有遨遊的興緻、克非知道我的底細、他勸我走走似乎比蟄居强點、加之朝楓君苦曳我於是答應他們了、

當時我們決定騎驢去、在西山旅館住兩宿再回來、早晨五點鐘的時候我們便由學校出發了、到西直門外雇了五頭騎驢、另外雇一頭驢馱東西、於是在脚夫的吆喝聲中我們向香山走去了、騎驢的味道的確不壞、因爲時間的太早、路上行人還不多、我們盡意的無忌憚的談着、戲謔着揮鞭疾走、到香山恰恰是七點鐘的時候、我們先到旅館看好了房間、除了預備野食的菓子和點心、其他的東西便放置旅館裡了、

因了要觀光衣冠塚、大家遂議定到碧雲寺去、碧雲寺裡因爲有中法大學的附中溫泉中學租爲校址、所以不便在內野餐、我們繞了一周、便向玉泉山走下去了、到玉泉山已竟是九點鐘的時候、玉泉山潺潺的深流、小橋影塔的確是別有風韻、沿堤和山麓的遊人多得異常、我們幾個人都是厭惡繁囂、特別喜歡幽靜的、所以特地在山陰找了一塊絕少遊人的樹蔭各自選好相當的地方坐下或臥着、屏息的望着長空來安頓疾走疲憊的兩脚、早晨誰也沒食早點、此刻大家都有點餓了、於是把携來的食物打開大夥搶着吃起來、

畢竟是深春了、微微的南風吹着山花的郁味、沁人心肺、北平的天空的色調的確與別處不一樣、不怪周作人老夫子特別的鑑賞它、而且以長文贊揚它的美妙、

我們的時氣還不壞、極目無雲、天青日朗、三春的柔輝予人一些暢快的感覺、同時也會給人一些淡淡哀愁、大蓋是個人的心情而視吧？臨近我們憩息的地方、滿是棗和柿子海棠等樹、隨着旖旎的微風拂過來的淡淡的香味、似沉醉少女的懷抱、一條小澗在我們的側面流着、浙瀝潺緩的響聲、牽起多少鄉愁、我們呢、都把餅大咀特嚼的吃着笑着說着、惟獨朝楓保持沉靜幽默的顏色不大愛說話、有時她盯盯的看我兩眼又掉過頭去了、我被她看的有點侷促呢、於是也不自禁的愛盯她兩眼、她也有點侷促了、在一次我們視線碰在一起時、她不好意思的微笑着站起來、拿着一條柳枝、蹲在水邊用柳條擊着澗水、唱起『春天的少女』的曲子、

誘惑 (F)

RUBY GRUBER著　V V 譯

『你這個人眞討厭、這樣的絮叨！』那女子說話的時候、嘴唇驚得很高、

『好了、小姑娘妳跟我來吧、不過妳得在門外等一會兒！』

克來司特保羅走向前去、看着那小姑娘『啊、湯姆、你可以讓她進去嗎？』他說、

『沒有人介紹單獨的不能進去、規矩是這樣定的、我那里敢違抗呢？』

保羅笑着趕進一步、把那姑娘凍得冰冷的手、夾在腋下、一同的走進那燈光輝煌的大廳、更正重其事的向看門的說『湯姆、這是蒲陸愛絲小姐、我請來的客』

『請吧、保羅！』他們走過以後、湯姆嘴裡還在絮叨的不知說些什末、

『承你這樣的費心、保羅先生！』那姑娘說、表示感謝的神色、

『沒有什末、誰都能做得到的』保羅回答她、

『承你這樣的關照、我眞是感激極了、實際上我並沒有哥哥、方機完全是哄騙那個看門的人』

『不妨事的、我們現在一齊了、可以一同跳舞、好消遣這長久的時間』

『眞羅爲你隨機應便的替我掩飾！』她說話的當兒、保羅把一件夜間用的披肩、給她繫下來、她並沒有拒絕他、

當他們步着幽揚向樂聲跳舞的時候、保羅目不轉睛的看着她『妳眞是一個可人兒、我沒有想到你會寂寞得到這裡來跳舞、你應當有一些追逐你的人、伴你到此地來才是！』

『但是你要知道、我並不認識這里的人、我住在一個村子裡、我的父親在那兒開旅館！』

『啊、你眞是一個有趣兒的小孩！』保羅很懇切的說、

她純粹是一個天眞爛漫的小孩子保羅得到她眞是幸運極了、當他們踏着『HOME SWEET HOME』舞的時候、保羅已問了她的身世、她現年十八歲、名字叫瑪麗史丹頓　她是乘着家人都睡覺的工夫、從自由旅館裡走出來的、她的父親是一個頑固的老頭、他不願把他的女兒送到紐約去、至於她自己、卻希望上舞台、

沉蝕 (二)

繼棟

『你……』停了一會兒、他才畏縮地說、想想吧！一切都是你的主動、起初是什麼自由結合、又怎麼公開結婚現在呢！又是法庭離婚、那一樣不是你的意見？—哈祇有今天的會面我是居在主動的地位了』毫無生氣的顫抖的聲音、像是十字架前的祈禱、又有些像小孩打碎了飯碗、細數着碎塊、流着淚乞憐、

『嘿嘿！』神秘到不可捉摸地笑、賀你勝利最後是你的主動、我還慷慨地服從、豈不是你的勝利！！時！就是這樣！誰也干涉不着、不管『過去』我就知『現在』你儘管想、儘管說、總而言之、你還是你、我還是我、我有我自已的自由、我有我自已的見路……我的爽快也足以自豪、我就是爽快』她狠狠地冷冷地說着、頭還巧妙地機械般地搖幌着、說完把手囊往腿上一摔、

『是！、是的！呀、本來我也沒束縛了你的自由、也沒止阻了你的見路、什麼都由着你、我也是贊稱你所說的『現在』現在的我還是由着你—還是由着你的』他最後重複的一句、在唇間費了好久的躑躅、

車還是急急的奔馳着、在燈光下嘈雜的喧嘍聲裏、

『還是由着你的』他無意識又重復了一遍、

『謝謝你她緊接着說、由我便由到我吧！但我只有對不起你、我想你也不致反對現在我已經和昨天你在舞場見着和我跳舞的那個人訂婚了、半月後我們要結婚的、他今天還說晚上在萬國舞場等着我呢！』她把坐在身旁的他簡直看作普通朋友了、下意識地每個字都咬的格外清、暗示着他卻不能奈何她她是自由的、

論形式主義 (2)

高爾基作　蘇大悔譯

人佔有眞實、最好不過、似乎眞實可自他身解除他底品行責任、人信仰神底存在、最方便無比、因爲耶穌教堂說教上帝是萬世的惟一眞實、它有一切的力量與普慧、並且、無它的意志、就是連一根頭髮也不能自人頭上落掉再者、我無論作什麼、全是遵從上帝—、我的意志之指導者之命令、而我無論有什麼緣故也不負責任、甚至在那樣時候、我看見一人的頭髮與頭部被大斧分家了、而其所以分家、因伊人所思想者、正如我所思想的、我可以平靜安穩地並淡然若遴地活着、致我底力量寫作不左不右性質的詩歌與不激性質的小說、關於此等事先擱置不談、現在我們討論討論形式的價值、形式主義、以及對於我們著者職務於相當關係的其他各項問題、

◇　◇

形式問題是個舊問題了、此種問題不僅引起文學家們的興趣—德國法西斯黨徒、因企圖達到昭示淫虐症形式完全獨立、廢棄了革命式的斷頭機、改用了屠夫底大斧、在我們的世界上、一切東西如此如彼地已經形式化了、或正在形式化着、

關於此項問題、老先生柏拉圖早經注意過、他是個理想主義哲學的尊基者、生於我們時代前二千三百六十六年左右他的教言說、形式是種惟一的眞實力量僅有它是實際存在者、一切的實在但是人類勞動所創造的各物底性質之表象—總之、所有的物質僅是爲充實形式之內容而用的、此等言語、大家全都知道、依柏拉圖之言、可得以下的結論、形式是一切實在底完成的觀念、如果無形式底觀念存在、則無論什麼東西也不存在在宇宙中、僅有遊星、太陽、燕子、浮雲、飛鷹等底觀念、不能見地、不可觸地飄蕩着、臭蟲、油蟲、以及一般寄生蟲似乎未存在、因爲某一部污穢不潔的人亦許是無覺無覺地生存着呢、某種文學家現在生存着、而用手觸到他是不可能的、當然、此種情形對他是最方便不過、

何必常患

背痛

五十年之成績

第威德製藥公司歷獲全球五十餘年百試百驗之成績、逐敢擔保凡患　背痛　腰酸　風濕　骨痛　骨節筋骨疼痛　遺精　便濁　小便赤熱　小便短少　膀胱便溺等症者、一服第威德補腎丸立即愈好、

此丸在中國全國飽受各界讚賞、威稱靈驗無比、因彼等所患病症雖經他藥醫治、皆無能爲力、服第威德補腎丸後、即獲愈好、

請即向東三省獨家經理營口源來盛洋行或華商藥房購用、閣下亦能獲此同樣效果也

第威德補腎丸

專賣特許

今津捕蠅粉

原名　イマヅ蠅取粉

家々必需此一罐！

蒼蠅是殺人鬼

蒼蠅每一頭、身帶着五百萬至三千萬的黴菌、成群飛來、到處撒了病菌、而不斷地殺害許多的人命、據統計學者的估計、人類的平均壽命、因而縮短了二年、蒼蠅眞是可怕的殺人鬼了。

今津捕蠅粉的効力

本品雖對人畜完全無害、然對虫類好像毒氣殺敵力能殺滅蒼蠅固無待論。至於臭虫及其他任何害虫如使用此粉、莫不立刻全滅。液体殺虫、効力既爲薄弱、且揮發甚速不能持久然今津捕蠅粉其効力不劣於液劑、且一旦撒於房內、藥効繼續不減十倍於液劑、極合經濟。

用法

蠅　關門閉窗、然後向空中撒今津捕蠅粉少許、房內的群蠅一聞其粉香、死落如霰、當即全滅、又香氣所存、戶外的蒼蠅絕不敢進來。

臭　虫作祟時、如於睡覺以前用今津捕蠅粉撒於牀炕的周圍、便可免臭虫的騷擾、整夜得享甜蜜的安眠。又臭虫棲息的地方、如噴今津芳香油、臭虫立刻死滅、纖撒今津捕蠅粉則他虫絕不敢襲來

虱　髮虱、男女陰毛虱如擦今津捕蠅粉、經過二三小時洗淨、即見全虱死滅。但因有虱卵生存、故經過四五日後、再用同樣的作法即可完全撲滅。

猪　狗、猫、牛、馬、家禽的八脚子、虱、蠅蚊、鷄虱等、如撒今津捕蠅粉或擦入於生畜毛際、害虫完全死滅。捕蠅粉誤食之亦不致有害、故對生畜家禽使用安然。

小罐、半磅罐、一磅罐三種

實益｛半磅罐內容八倍於小罐　一磅罐內容十六倍於小罐｝

日本大阪市大仁本町三

株式會社　今津化學研究所

姊姊性暴體弱弟弟傷風咳嗽

嬰孩自已藥片使倆快樂康强

府上如有弱病小孩不論是男是女對于下錄廣東廣州馮潤生君之消息君必多獲益馮君近自該處惠愛中路壬癸坊五十二號來書云『次小女生後數月性甚暴燥日夜啼哭常患便秘間或吐乳鄙人以爲內子哺養無方另倔乳娘代哺前後更換不下三四人而瘦弱如故甚爲焦慮幸得鄰居陳沛沾君告知嬰孩自己藥片之功試與服之竟然各疾悉瘳三小兒曾患傷風咳嗽亦由服用此片而愈現在兩小兒女精神活潑身體極佳令人可愛鄙人與內子均感嬰孩自已藥片故書此並附影以謝大德也』嬰孩自已藥片味美性和效大保証純潔安全凡乳兒及十二歲以下之兒患食積便秘發熱腹痛痰厥泄瀉嘔吐蛔蟲傷風以及出牙各症均善治之各藥房皆有出售或逕向上海江西路四五一號韋廉士醫生藥局購買每瓶七角六瓶三元五角郵力不取一切信件可由天和記行轉上海韋廉士醫生藥局

新藥界權威驚異的特效藥

Neo Chinal

絕對健康
◎促進新陳代謝之机能強化虛弱之体質
◎使刺戟素之分泌旺盛且能增進精力

最新貧血症精力增進劑
新支那ー兒（ネオチナール）「光」

維他命特殊生肉汁・臟器製劑（筋肉血液的總成分）

集成 新支那兒乃以新鮮之肉處生血液用冷壓法榨之於眞空內絕對避去火熱濃縮而成之生理的消化成分處甲狀腺製品及由植物中所取得之維他命B及爲緊安強壯劑ノ鐵燐鈣及鹽類最爲豐富且成爲膠質狀態之石離塞羅沙卡羅舍利別之形狀之液汁也本品絕對無臭味殊佳美故雖老幼婦女等亦於服用之滋養強壯劑也

適應症 一般虛弱者、結核患者、腦貧血症、諸貧血症、神精衰弱症、西斯特里、產前產後之貧血、病後恢復期、由食血而起之冷寒症白帶下等皆有特效服用本品後是體內精力恢復增強處以活潑之活動力且如發育不全之小兒萎黃症腺病胃腸病心臟病、腎臟病、諸患者及熱病者之恢復期用之大爲增進健康又能補充煉乳及消毒牛乳之維他命不足

服用法 本劑大人一回三瓦至七瓦將原液飲用亦無不可但若用牛乳冷水氷雪微温水炭酸水及珈琲等稀薄之五倍至拾倍服用之其味尤爲佳美

包裝 貳百瓦入 四元五毛 四百瓦入 七元五毛 六百瓦入 九元八毛

奉天大西邊門外
滿洲國經理處 合資會社 京城新藥社奉天出張所

Hemocain

鴉片・嗎啡
海洛英・克德因
中毒脫除之良葯

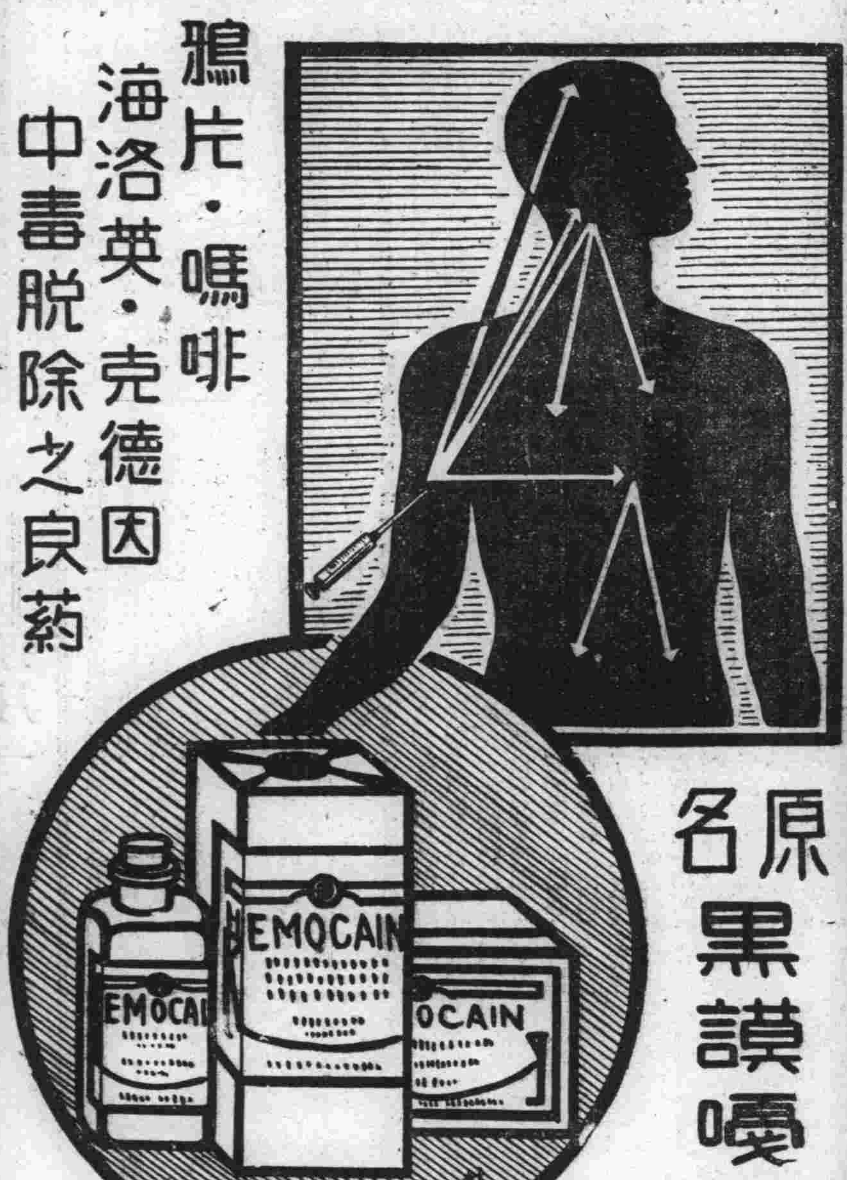

海嗎割癮（ヘモカイン）

原名 黒讃嘎因

注意（忌大煙藥）

一、本藥雖經長期連用、亦不減効故無增量之必要
一、凡有鴉片、嗎啡、海洛英、克德因其他等鹽類中毒症最能脫出之良葯也
一、其作用較嗎啡鴉片等爲強因此可治嗎啡等一概之中毒症足爲安心使用焉

本藥適應病症
（內科）各種痛疼、不眠症、各種神經痛、疼痛性痙攣頭痛、神經興奮及不安狀態喘息一般、嗽等之使用、
（外科）手術後之疼痛、火傷、肛門裂傷之使用、
（產婦人科）月經時疼痛、流產後之疼痛之使用、
（本藥用法及用量）每日固將一cc之注射於皮膚或筋肉之內依情形如何一日注射數次亦無妨害

本藥包裝及定價
注射用一cc十管入壹元五角 一cc五十管入六元七角五分 一cc百管入十三元
一五cc瓶入壹元三角五分 三〇cc瓶入貳元五角 五〇cc瓶入參元七角五分 百cc瓶入六元七角五分

奉天大西邊門外
滿洲國經理處 合資會社 京城新藥社奉天出張所
電話滿二九八九番 振替奉天二二八九番

（各埠大藥房均有出售）本社朝鮮京城府西大門町二丁目六二
電話光化門二七三六番 替振京城二二二七二番

Sedolcin

新發賣!!非類塩基体性內服新鎮痛劑

遂痛而輕（セドルチン）「光」

組成 以Acethylaminebe Gran 爲主體Diale Ylfarfit Ylsaure Phenglalimeth Ylamino Pyragoron之化學的新合體
適應症 俱強力之鎮痛鎮靜作用於普通用藥量並無副作用奏効迅速用爲鎮痛鎮靜之內科、精神科、外科、齒科、產婦人科 耳鼻科、眼科、
應用及用法 粉末 大人一回〇、四—〇、五瓦一日三回 錠劑（〇、一）一回二—三錠
包裝 粉末 二五瓦入 二元一毛五分 一〇〇瓦入 九元七毛 五〇〇瓦入 參拾七元五毛
錠劑 一〇片盒 四毛五分 一〇〇片盒 二元一毛五分 五〇〇片盒 九元七毛

滿洲國經理處 合資會社 京城新藥社奉天出張所
奉天大西邊門外 滿電話二九八九番 振替奉天二二八九番
本社 朝鮮京城府西大門町二丁目

Gonobalsan

治淋內服新葯

勃能把淋散（ゴノバルサン）

集成 本品每個中含有白檀油〇、二瓦口巴衣油〇、二五瓦 烏路透品〇、一七瓦 薄荷油〇、〇〇七六瓦 龍且末〇、二五瓦 美其倫青〇、〇〇三八瓦 實力強能治淋良藥也

包裝	價格
二十球入	一元二毛五分
五十球入	二元八毛五分
百球入	五元六毛五分
二百球入	拾元五毛五分

奉天大西邊門外
滿洲國經理處 京城新藥社奉天出張所

Trypavin

新發賣品!!淋疾新葯

脫離怕病（トリパビン）

深達性治淋注射葯

應用 急性慢性淋疾、淋毒性膀胱炎、尿道炎、淋毒性副睪丸炎等症

包裝	價格
五cc五管入	七毛五分
五cc十管入	一元三毛五分
十cc[illegible]管入	一元一毛五分
十cc十管入	一元九毛五分
二〇cc五管入	二元一毛五分
二〇cc十管入	三元八毛五分

奉天大西邊門外
滿洲國經理處 合資會社 京城新藥社奉天出張所

京城新藥社代理販賣店

順序不同

奉天小西關	佐藤廣濟堂
奉天春日町	佐藤廣濟堂
奉天浪速通	井上誠昌堂
奉天小西關	大同藥房
奉天小西關	中原藥房
奉天大西邊門裡	中央大藥房
奉天小西關	新新大藥房
奉天中街路北	中法大藥房
奉天北市場	同濟藥房
撫順舊縣署街	即愈大藥房
撫順老縣署街	信仁堂藥房
新民縣	大德藥房
四平街驛前北三馬路	裕發和藥房
錦州東門外	任氏大藥房
綏中縣南門外	大生藥房
敦化縣東門裡	中西大藥房
吉林得勝門裡	新興大藥房
吉林糧米行街	永吉大藥房
赤峰西橫道街	大生藥房
赤峰西橫道街	道生藥房
義縣城內鼓樓西	中和大藥房
義縣藥王廟街	子安大藥房
鐵嶺中央街裡	滿洲大藥房
鐵嶺西門外	慶元大藥房
開原小孫家台	世界大藥房
哈爾濱傅家甸正陽八九道路南	粮井泰昌堂藥房
哈爾濱道外八道街	華美西藥商行
新京商埠大馬路	泰和大藥房
新京大馬路十號	中法大藥房
新京大馬路	五洲大藥房
新京大馬路	中西藥房
溝帮子興隆街	異忱大藥房
北票興恒路	中華醫院
北票西街	德新醫院
北票西大街	同仁醫院

其他各埠大藥房皆有代售

奉天大西邊門外
滿洲國經理處 合資會社
京城新藥社奉天出張所
電話（滿）二九八九番 振替奉天二二八九番
本社朝鮮京城府西大門町
電話光化門二七三六番 振替京城二二二七二番

沿江居民永絕水患
安東等四都市治水利水工事
當局已着手分別進行

我國政府鑒於治水利水事業之重要性、故由大同二年度起、實行第一期事業（二期十個年）以經費一億九千三百萬圓、以期各都市之防水工程、及全國各水系調查完成、現正依照左列事業積極進行間、

〰治水事業〰

一、哈爾濱市　該市自受洪水以來、對於完璧防水事業、曾經規定總預算三百五十萬圓、以四個年繼續進行、於本年底完成防水堤工程、此項工程完竣之時、則哈爾濱市將來可免洪水之難矣、

一、安東　茲規定三個年計劃、以預算二百卅萬圓、由本年起開始興工、即於舊城裏一帶之鴨綠江岸、及沙河岸構築防水堤埸、以直接防止河川之洪水、此外並鑑於康德元年安東之受洪水來襲擬將七道溝河及八道溝河兩河水築成一大隧道使之流入沙河以防山水爲如斯則安東市民可無水患恐怖矣、

三、洮南　會以工費卅萬圓、由去歲起於圍縣城一帶、構築防水堤、預於本年內設立、

四、依蘭　該縣因大同元年受洪水災害頗爲綦重、故由去年起以工費卅萬圓、建築防水之堤、該工程諒於本年內完成、

〰利水事業〰

現在鑑於治水事業節節進行、將來河水之利用亦有重要性、共於調查時代之今日首先以貫通國內中央部之遼河、松花江之河川調查置爲重點、此外尙於全國二百七十處、設置量雨表、及量水標（觀測水勢）並行簡單之流泥觀測及氣象觀測云、

利用三百囚犯建築各防水堤
一舉兩得至稱善策

北滿一帶治水工程、實爲我國之要務、然因苦力過少苦于進行、遂用一舉兩得之策、自今春起、使用服役中之囚犯、應共工作、成績頗佳、目下洮南依蘭之防水堤工程、即有囚犯三百人作工、能率甚佳、且身得實費、故均樂爲歡喜、國道局善與司法部連絡、以囚爲工、咸稱善策云、

康德學院視察團
情報處介紹國情
記者會設宴招待

前國務院駒井長官、退職後、會以私財在大阪創辦康德學院以造就日本青年學子該校成立二年以來、成績頗爲良好駒井氏爲使該校學生認識滿洲國之現狀計、特由該院教授上野巍氏率領學生二十名、組織視察團於前日經圖們來京視察各方、國務院情報宮協處長、以該生等此行、目的在視察我國國情與普通旅行性質者不同、除於十六日在中央飯店設宴歡迎外、並對於視察上予以種種指示、復於十七日下午零時半、在情報處特爲該團放映『滿洲新天地』影片、以介紹我國實情、當由該處職員及滿人記者陪同觀看、予該學生等以深刻之認識、又新京記者協會全體會員以該團於滿人記者赴日時曾行引導一切、特于當日下午一時、假中央銀行俱樂部設宴歡迎、並有情報處總務新聞、兩科長及全體職員座陪、酒過三巡、由富彭年會長致詞對該團學生表示無限希望、希望該生等以視察所得備作研究材料、將來學有成功、非但努力滿日親善並須藉重此次赴華北視察之所得、研究日滿華三國提携之工作等語、繼由上野教授懇切答詞、賓主言歡、至二時半始散、席散後、該視察團即赴市內各街自由視察、於十八日

寫眞說明

上、中元節忠靈塔前之少年團
中、燈籠行列
下、浮於西公園池內之精靈舟

植田總務處長
視察友邦各都市
——視察之目的頗堪期待

新京特別市公署植田總務處長、定於本月廿六日赴日視察友邦之神戶大阪京都名古屋東京等如都市、其視察之使命極廣、如市立病院及產科接生所等之經營法、且將來國都建設完畢、擬對各種失業者加以救濟、對于貧民授以職業、迄及應辦之副業並一切市政等等辦法、均擬探索之、此外如滿日兩國童子團之聯合組織事、以先屢有意見、是以順便與日本聯合少年團幹部妥爲接洽、務使今秋舉行團結典禮而見順適之進展云、

日學徒研究團不日到京

日本學徒研究團等三百四十二名、十六日自神戶啓輪、不久到京、豫定以左列二氏來京時晉宮觀見云、

團長　日本大學工學部長　佐藤利器氏
副團長　東京帝大文學部教授　今井登志喜氏

早車赴哈爾濱、入視察北滿之途、將來經奉天赴華北、爲期共兩個月云、

京體育關係者懇談會
大和旅館舉行

十六日午後七時、在大和旅館、由國務院宮脇情報處長之斡旋、開新京體育關係者與體育關係新聞記者之懇談會、參加者約有三十名、種種懇談之結果、五族協和之最近道在體育、欲健全國民精神、應先依體育作健全之身體、故應早日建設體育會館、是等意見繼出、結局爲國民體育、約定一致協同盡力、在盛會裡、午後九時散會、

山岡部隊剿匪近況

【哈爾濱十七日電】山岡部隊發表、

一、岡〇部隊七月八日午前五時四十分許於五常縣城東方約十五啓羅草廟北方約五啓羅地點、與匪首不明約六十名匪遭遇、交戰四十分、擊退于西北方匪遺棄屍體四、焚燒家屋二十五、鹵獲馬二匹、

二、佐〇部隊、七月八日午前六時三十分頃于五常縣城東方約十六啓羅、七洲崗南方約二啓羅附近與匪首不明之胡匪約五十名遭遇、交戰四十分、擊退于西北方、匪損害遺棄屍體五、奪回人票五、鹵獲小槍一、子彈六十五、

三、山〇部隊與滿軍警協力出動追趕匪、七月八日拂曉于鐵驪縣横頭山屯東南方約十八啓羅附近、攻擊趙匪約二百、當于擊退、于南方、匪之損害不明、

滿鐵新京醫院
本年上期受診者
總計十八萬九千餘名

查新京衞生狀態、以建設日淺、猶缺衞生思想普及澈底之傾向、是以新京住民病者甚多、據滿鐵新京醫院、檢查本年上半期之入院病者五五、一六九名、外來受診者一三三、八八七名、合計一八九、〇五六名已示可驚之數目、分別各月、揭載如左、

	外來	入院
一月	一八、二五七	七、六九一
二月	二一、〇五七	九、〇三八
三月	二三、五七二	九、二六九
四月	二一、一七三	九、二九四
五月	二四、七五〇	九、七五九
六月	二五、〇七八	九、九二〇
計	一三三、八八七	五五、一六九

現右表一月以來、已示逐次增加之一途、特如六月、比一月病者二六、一四八名激增八、八五〇名、則爲三四、九九八名、查如斯多數病者中、究以何病居多歟？…大陸氣候之滿洲、特別之眼耳鼻咽皮膚各病最多、爲各方來滿者必罹一次之病、本年上半期中、爲眼科、耳鼻咽喉科、皮膚病內科之次序、眼科爲二三、七八三名、皮膚病爲二〇、〇〇〇名、如斯病者逐日增加現象、國都新京實可悲觀、故一掃是等病魔、乃爲目前急務、是以關係當局、希望衞生思想之徹底普及、及努力防止也、

京市公署水道科
洗滌送水管
十九日至廿三五日間

新京特別市公署水道科、由本月十九日至廿三日之五日間、自每日午後九時至午前三時、在左列區域內、行水道送水管之洗滌、是以在此時間內、使用水稍爲混濁亦未可知、故在使用前希望稍行放水、至無濁水而止、但在雨天時、則延期之、

七月十九日　六馬路方面（東三馬路以南）及西二道街、大經路西三道街以南

七月二十日　東三馬路以北、興運路及東五馬路以南大經路（不含大馬路）以東包含長通路之地點、

七月二十一日　興運路、東五馬路及西五馬路以北、由日本領事館包含東側朝日通之地點

七月二十二日　西四道街、西三道街、自強街、大經路西三馬路與西三道街之間

七月二十三日　西三馬路以北、大經路、（西五馬路以南）以西、西五馬路（由領事館東側）以南包含大經路一部之地點

哈爾濱至滿洲里間改良鐵路工程
列車時刻表變更
十八日鐵路總局發表

【奉天電】因哈爾濱滿洲里間、改良鐵路工程、故旅客及混合列車、已行停止運轉及變更時刻、十八日由總局發表如左、

一、七月廿九日由哈爾濱開八時廿分往滿洲里之火車本地變更運轉時刻、到滿洲里十二時、改爲七時四十七分、

一、七時卅分由哈爾濱開八時廿分往滿洲里之火車、昂昂溪與滿洲里間之運轉停止、

一、七月卅一日由哈爾濱開八時廿分往滿洲里之火車在昂昂溪換車、

一、八月一日由哈爾濱開八時廿分往滿洲里之火車、哈爾濱與昂昂溪間之運轉停止、

一、七月卅一日及八月一日由哈爾濱開十時廿分往昂昂溪之火車、全區間運轉停止、

一、八月一日及二日由由昂昂溪開十一時往哈爾濱之火車、全區間運轉停止、

又改訂處理貨物如左、

一、由康德三年七月十八日至三年七月廿五日、及由康德三年八月三日至三年八月七日、在該區間、限於承認運送遲延、始受諾運送、

一、由康德三年七月廿六日又易於腐爛變質者廿二日至三年八月二日之期間、不受諾運送、

國際運輸圖們支店長更迭

【圖們十七日電】國際運輸株式會社圖們支店長原田辰雄氏、此次已調爲吉林支店長、定於本月廿二日赴任、該氏之調任、由各方面甚爲惋惜、後任爲哈爾濱支店長代理田中惟一氏、該氏豫定廿日到任云、

成立足球審判統制委員會

大滿洲帝國足球協會爲謀足球審判制度之統一、已成立審判統制委員會、委員如左、

委員長　淺濃部洋次、委員　友納不二雄、王維常、千葉幸雄、劉天眞、梁瀨淑、友納雄三、仲森政郎、岡田實夫、劉恒德、郭義達

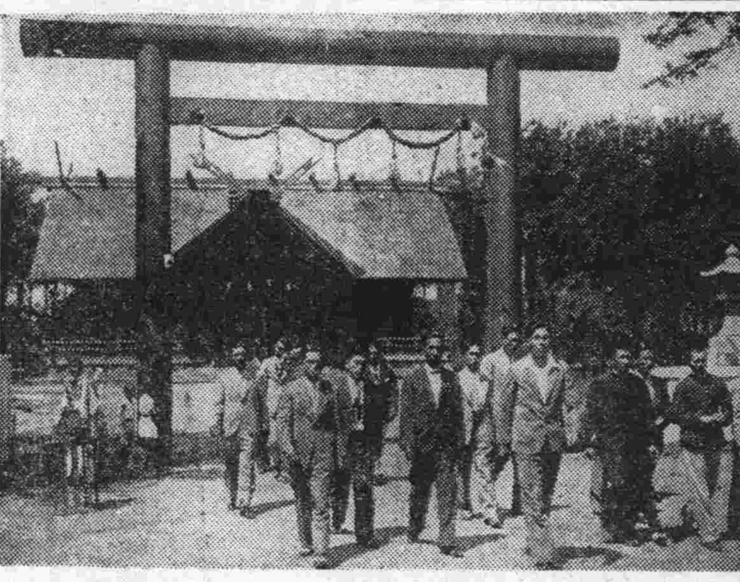

【寫眞】電電棒球隊、十七日午前十時半參拜新京神社、同日晚八時赴日遠征

圖佳線山崩裂
列車停駛

【圖們電】連日在梅雨狀態本地住民困苦、十五日晨九時、在圖佳路線大荒溝與廟嶺間（圖們起點七六啓羅三〇〇）之地點、因山崩路線長約四百米達、竟被崩潰之土砂埋沒、以致不能運行火車、是日午前七時廿五分、由圖們開往牡丹江之火車、繼續與各火車、均在該地點竟行折回運轉、旅客在此區間徒步連絡、貨物列車、運轉全行停止、旅客行李、有遲到之傾向、由圖們亘十五日夜、與十六日晨兩次、送工人三百五十名、前往被害地、沿此埋沒地點、銳意急設臨時路線、在十九日前、有復舊運行之望云、

哈爾濱對新京棒球戰
一對零哈濱勝

哈爾濱隊新京隊之棒球戰十六日午后四時廿分起、於西公園球場、在岩瀨（球）小岩井、蒲田、木村四氏審判之下、由哈隊先攻開戰、新京於第八回得一點、結局一對零、勝歸新京、五時四十分閉戰、

特產中央會
定於廿四日開定例總會

特產中央會之定例總會、定於二十四日、在日滿軍人會館開會、報告事業會計後改正定款之一部、正式決定使豆信專務田村羊三氏就任副理事長、會計年度、當依照滿洲國改爲曆年制、又豫定在總會以前、於二十三日先開評議員會及理事會云、

松花江水位稍落

【哈爾濱十八日電】上月二十八日水位達到一三一、六九米之松花江水、以後一漲一退、及十六日、水位達一三〇、九三米、已見低降、今後若無大豪、則哈爾濱可完全免洪水之害云、

風傳佳木斯虎疫
係赤痢之誤

前傳本月七日三江省佳木斯發現霍亂症云云、濱江一帶居民咸皆驚懼然茲據民政部衞生司得電、哈爾濱警察廳之調查、竟無其事、乃係赤痢症之誤也、

暑襲下的新京市
冷食物小販沿途不絕
街市之上添無限繁囂（中）

新發屯的住宅區域、在那兒周圍所圍繞的街道和新築的一處處樓舍是一樣襯托着潔麗的光彩、一片片青草叢綠、都能喚起人們清爽的神志、最能値得徘徊的時間是在這暑天下夜涼的

〰微風蕩漾〰

裏、在那兒一片青草一處嬌綠的衞道、我們可以看到含着甜蜜微笑的母親被幾個一身清潔的天眞兒童包圍纏繞的時候、在一片幽閒的環境下、敎人領略到天倫之愛與優秀境遇相交流的無聲之美、這種優越的情感我們僅能在新發屯的區域裏才能見到、新京市的安靜似乎都集中這中等以上人家的

〰居住地帶〰

祇有在這地帶、能敎我們感到相當人生的美滿就新京市的這樣寬潤的面積分晰、大概也能在新國都的開闢下這塊新發屯的富裕優美的地帶、於外不過是被浸陷在都市繁華囂雜的騷擾裏於是舊區域裏生活不寬裕的住民區那是不敢敎人去想像什麼纔是人類

〰合理生存〰

我們如果走到散步關（舊稱三不管）鐵道北、鐵嶺屯一帶去觀光一下、那是和新發屯成反比例的社會生活級層不同的寫映、敎人感到華繁的國都下、也正蘊含無限的慘淡人生貧人窟所能享得的夏夜的晚涼、那是在一天勤苦勞働以後、横臥在一座院落容有二三十個姓別不同的戶口裏所分割出的一處

〰息身之地〰

而已、微風一樣的蕩漾、不過吹散的是汚濁所積屯的氣息！

在商店麕集的街道、暑天下的景光又別有一番不同、單就夏天纔有的小販來看、在炎日像瀑布一樣傾瀉在街頭的時候、各種賣冰糕、冰激凌、汽水、水菓的挑擔來說也是把市上的小販比平日增加到數倍以上一脈暑天的

〰特有風光〰

使市上頻添一番繁華、如果我們仔細去觀察、無論在那一條道上的兩側、祇要是比較繁盛的區域都是排列滿攤床擔挑、其中所三分之二又必是些辦暑的冷食物的販售、一方面是因爲行人的暑天的乾渴的需要、另一方面在晚涼以後街頭遊人的增加、都是那些小販多作生意的機會、若是找到這樣的統計、關於新京市民一天所消用的冰量與

〰西瓜水菓〰

汽水的一類冷食物的數量、也許一個驚人的數字這是夏日特有的消耗、增加暑熱街頭一番繁囂的風光的成分、

滿洲開發實業日滿共濟總社聲明

爲聲明事敝社業於月之壹日成立應派各員赴各省縣調査滿洲國內荒閒開發土地之田森林礦山富國裕民爲主旨以及募股等事項所有各員業由敝社發給委任證書徽章簡章等件以資證明各該員至各省縣時必須向駐該地軍警關卡聲明保護並查驗放行而便公幹倘無敝社證明文件冒充敝社職員敝社概不負責特此聲明希警察爲荷謹將敝社職員姓名列下

本社發起人　佐伯仙之助　津崎尙武　堀切晉文　楊學忠　趙培宗　于連浦

總經理　副經理

職員　翟成文　安慰民　張墨臣　楊振廷　孫子恒　祝占和

外有調査員五十餘名未能盡載住址新京東四道街

康德三年七月五日

總經理　堀切晉文
副經理　楊學忠　謹啓

新京首創第一家
印度綢緞莊
夏季特別大減價
至本月底止
良機勿失
歡迎參觀
印商 布路洋行
日本橋通六三 電三、五八四四

新式簿記招通信學員

人非有專門的學術不易在社會上立足欲學新的專門學術又因維持現在的環境和職務而又不能離身惟有投入函授部學得新式簿記爲最好的一個良機因爲通信敎授第一不拘時間第二不曠正業詳細章程請附郵票四分寫明寄交新京滿洲郵政局私函信箱第二號即寄

駐京　大連銀行簿記講習會函授部啓

減價太和賓旅館

啓者敝館開設以來內容設備之完善素蒙各界之讚許並招待之週密地點之適中門前即爲摩電車大小汽車場四通八達交通便利現爲酬達主顧並提倡營業起見故將房費一律減低包房日由八角起碼如蒙光臨不勝歡迎之至

哈爾濱正陽西門臉北馬路口電話三一四五番

Milaneuen

救治梅毒永不再發
絕對無痛價格低廉

驅梅蒼鉛注射藥
密拉奴鉛

本品係LIPOID（類脂肪体）可溶性、故經用吸收迅速、不留硬結、且因構成分子之作用、絕不痛疼、洵爲藥叢中難得之優点、所以斯界最廣汎賞用者也、

適應……梅毒各期、神經梅毒、FRAMBOESIA
包裝……二c.c.拾管裝　二c.c.五拾管裝　100c.c.瓶裝

日本陸軍藥局方收載
各大學敎授實驗推奬
滿洲醫大滿鐵病院均採用

◆文獻・試用樣品函索即寄◆

製造發行總處　吉萬商店　日本・大阪市東區平野町二

滿洲電信電話股票買入

新京東三條通四十二番地（滿鐵病院東側）
松尾盛男商店
電話三一四〇六七番
福民奬劵代賣
股票買賣
本店大連支店奉天安東

大阪商船行輪

●開往門司神戶大阪
扶桑丸 七月十九日 開上午十時
烏蘇里丸 七月廿一日
亞米利加丸 七月廿二日
吉林丸 七月廿三日
夏德露丸 七月廿四日

●開往三角鹿兒島沖繩 開上午
貴州丸 八月三日

●開往天津
志摩丸 七月廿二日

●船票發售 滿鐵國鐵主要各站各埠日本國際觀光局
▲車船連絡往復票火車減二成輪船減一成通用日期限兩個月▲在大連購買神戶門司間往復票時回路運費減二成通用期間參個月
●專屬貨物代辦處 各地國際運輸會社

大阪商船株式會社
大連支店（電話二―二三一五）新京事務所（電話二―三三六）奉天事務所（電話四〇八九）哈爾濱事務所（電話七101）

日本郵船行輪

●開往橫濱 新潟丸 七月廿四日
●開往紐育 能登丸 八月十日
●開往漢堡 松本丸 八月八日

近海郵船行輪

●開往營口 宮浦丸 七月廿三日
●開往天津 新潟丸 七月十九日
●開往長崎鹿兒島 千歲丸 七月二十日
●開往基隆高雄 岩手丸 七月廿二日

朝鮮郵船行輪

●開往仁川 會寧丸 七月二十日
●開往仁川長崎鹿兒島三角 錦江丸 七月廿四日
前記輪船出口時日因天候關係或有更變

朝鮮鐵路各站以及本行輪船經過各口可裝與滿鐵連絡之貨物有上記△記號者純係貨船不售客票並可發行前年運輸提單代賣海圖及航海路誌

近海郵船株式會社大連代理店
朝鮮郵船株式會社大連代理店
大連市山縣通一八一 日本郵船會社大連出張所 電話2‧三五九2‧七四六
專屬貨物代辦處船票代賣處 丸二商會 電話2‧六七三 各地之日本國際觀光團

阿波共同行輪

●開往芝罘威海衛仁川 下午 卅六共同丸 七月廿二日
●開往芝罘 十八共同丸 七月十九日
●開往天津 長山丸 七月廿九日

本會社代辦山東鐵路及朝日路辦理各種運輸一切事務
大連市山縣通 阿波共同汽船會社 電話2‧五〇〇一

大連汽船行輪

●開往青島上海 大連丸 七月二十日 上午十一時
奉天丸 七月廿二日
●開往龍口 龍平丸 七月 日
●開往天津（塘沽止） 長平丸 七月十九日
天津丸 七月廿二日
●開往基隆高雄（載客） 山東丸 七月廿九日
●開往敦賀新潟伏木（載客） 河北丸 七月廿八日

大連市山縣通 大連汽船株式會社 電話2‧七一三一
日本國際觀光局中國旅行社

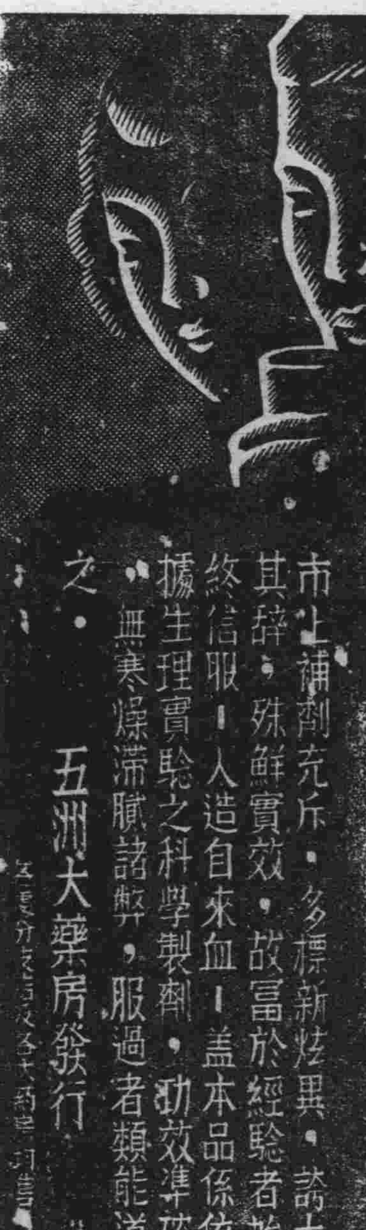

人造自來血

市上補劑充斥，多標新炫異，誇大其辭，殊鮮實效，故富於經驗者始終信服「人造自來血」，蓋本品係依據生理實驗之科學製劑，功效準確，無寒燥滯膩諸弊，服過者類能道之。

五洲大藥房發行

各埠分支店及各大藥房均有出售

心所欲而力不足

體弱則萬事退後即旅行亦不能與人併駕齊驅可恥孰甚如服『兜安氏補神藥片』可以補救此種缺憾因此藥功能補益神經專治精力虧損神經衰弱病後體虛極有效驗主持家政或操勞過度者不可不服

上海兜安氏西藥公司

各藥房均有出售

腸胃加答兒之最新良藥 和胃補

柏村博士創製

和胃補、於腸胃藥中最精製之配劑、所獲成者其成積之佳良、可謂於腸胃藥中、最顯光輝成績、保持二十餘年名聲、本劑對腸胃加答兒、最有効驗、尤於治癒痢疾腹痛、促進消化旺盛營養機能作用、其効力可謂滿點對於慢性、急性之腸胃病中、在記病症、服用本劑、必有効力、則腹內不舒、大便後肛門惡感、感覺渴口、燒心、痢疾帶有腹痛頻繁瀉肚帶有絞痛連續瀉肚、食慾不進、腹鳴、胃部激痛、食前食後胃部痛疼、發生舌苔、有口惡臭、營養不良、粘膜大便、皆可用之

價 二十錢 三十錢 五十錢 一圓 三圓 六圓

本舖 東京‧淺草一丁目 津村敬天堂

全國有名藥店均有代售

新京 **福峰大旅社** 預告

設備維新 如意好　力求經濟 省錢好
空氣新鮮 衛生好　交通方便 易行好
庖師技超 吃飯好　自來甜水 喝茶好
近鄰鴨片 吸煙好　事事代辦 方便好
資本殷實 放心好　茶役勞勤 侍候好
一團和氣 招待好　福峰旅社 樣樣好

地址 新京大經路西三馬路
電話（二）四九四八
營業人 吳秀峯 王培之 謹啓

旅客福音

新京日升棧在哈爾濱景陽街（即許公路）北頭路西門牌228號分設日升旅館已開幕了

房間寬大 收費低廉 電鈴電話 設備完全
多有暖汽 夏有電扇 厠所潔淨 衛生精研
代理運轉 手續捷便 定價克己 藉以宣傳
桃花巷口 日升客棧 該與敝館 併無關聯
惠顧諸君 請注意焉

甲等房間包月廿元　乙 十八元　丙 十六元　丁 十四元

總櫃 新京驛前 日升棧
哈爾濱 日升旅館 旅館部 運輸部 道裏電話 七六二四 二七九八

代理 特許發明 意匠 商標

前商標局囑託 前實業部囑託 辦理士 **中根齋** 勳六位

新京東五條通三番地 電話三―五七七二號

營業科目

經售各國 著名藥廠 家庭良藥 醫療原料
注射新藥 血清苗漿 醫科器械 衛生材料
膠皮製品 化粧香料 各種藥皂 各種染料
應有盡有 批發零售 價格低廉 望祈賜顧

日本賣藥株式會社

大連支店 大連市浪速町一百四十七番地 電話 代表六一三九番 長六一三〇番
奉天出張所 奉天加茂町十六番地 電話三二一一番
哈爾濱出張所 哈爾濱八站南馬路五十七番地 電話二九二〇番

成功産自剛建的體格

汎廣知識製造剛建體格的

補血强精 **補爾多壽**

諸君……請看歷來世界上爲社會殘留偉大功績之偉人、現在如意大利之「莫說理呢」獨裁宰相、德意志之熱心鐵腕兒「希德樂」宰相即自古該博廣多的智識、如鐵石一般剛健體格之所有者代代名震四海的偉人亦不罕少也、現在世界爲該博智識剛健體格者之世界學識愈學愈廣多、人體愈用愈健康也、所以虛弱者若能常時服用補血强精聖品補爾多壽則卽能成健康者也。

新智識欲

製造剛健的體質請常服

補爾多壽

補爾多壽與一般食物營養價值之比較

補爾多壽拾瓦之營養價值與一般食物之相當數

鷄卵	二十個
鷄卵黃	三十個
牝牛肉	五百瓦
牛乳	一升七合
鯛	千五百瓦
鷄肝	八百瓦

補爾多壽藥分五種各的專效對病自由撰藥

肺病養生法其他 詳細說明書函索卽奉寄

藤澤友吉商店製藥廠

大連支店 大連市山縣通七番地
總店 大阪市東區道修町二丁目
支店 東京 奉天 京城 上海
經理 日本賣藥株式會社

要聲音 清爽洪亮

用韋廉士吸入止咳片

演說家宣道師教員歌唱家戲劇家以及一切多說話之人用韋廉士吸入止咳片清其喉管强其聲音大有裨益如綏遠張臯鎮天主堂張若望君即此中人語之一張君書云『舍姪女耀清卒業于北平清華學校現執教於玫瑰營子女子師範前患肺疾說話稍久即咳嗽胸痛但上課前若含韋廉士吸入止咳片半片

於口中症即不發矣又鄙人爽已含用此項藥片亦甚有效自韋廉士吸入止咳片爲最新』學吸氣根治咳嗽傷風喉痛科管支炎氣喘聲啞失聲等症氣適有效妙品各藥房均有出售或向上海江西路四五一號韋廉士醫生藥局購買大瓶每瓶七角五分小瓶六角郵力在內

一切信件可由奉天和記洋行轉上海韋廉士醫生藥局

挨餓或受苦

此乃許多患消化不良人們所可選擇之兩條傷心途徑他雖覺得飢餓欲食而惕於食後痛苦輒不敢恣其食慾一快朶頤祇得少食而已即此少食之後且仍不免受苦或且此種痛苦君已躬自受之而爲過來人矣若然則譚君儉卿最近所述其個人之事實實不啻爲君之利益而發爲君之指導而言也

譚君原籍廣東番禺現任新加坡丹戎百加路二百五十八號利源酒庄司賬之職其來書云『鄙人前患消化病甚劇雖所食不多食後胃部疼痛劇烈且夜不安眠體重輕減虛弱黃瘦屢服各藥未能斷根及至去年年底體更不支後由友人贈送韋廉士醫生紅色補丸囑爲試服服後果然體氣轉佳飲食逐漸增多而無疼痛之苦夜眠亦較安適續服不久飲食如常體力增進現已完全痊愈康健壯强此均出自韋廉士醫生紅色補丸之所賜也』

韋廉士醫生紅色補丸爲世界馳名補血良藥血爲週身臟經及各部器官所賴以維持其健康之要素以其善補血故亦善治血虧腦弱早老痛瘋癱疾以及婦科各症各藥房皆有出售或逕向上海江西路四五一號韋廉士醫生藥局函購每瓶一元五角六瓶八元郵力在內